

CIMAMFRI
CONSÓRCIO MULTIFINALITÁRIO

RELATÓRIO DE ATIVIDADES 2021

DEZEMBRO/2021

SUMÁRIO

SUMÁRIO.....	2
1 - MENSAGEM.....	3
2 - ESTRUTURA ORGANIZACIONAL	4
2.1 - NÍVEL DELIBERATIVO.....	4
2.2 - NÍVEL EXECUTIVO.....	5
2.3 - NÍVEL TÉCNICO	6
2.4 - NÍVEL OPERACIONAL	8
2.5 – ORGANOGRAMA FUNCIONAL.....	9
3 - ATIVIDADES PROGRAMÁTICAS	10
3.1 – PROGRAMA 1: MANUTENÇÃO DAS ATIVIDADES	10
3.2 – PROGRAMA 2: CENTRO DE QUALIFICAÇÃO DE LIDERANÇAS EDUCACIONAIS DA REGIÃO DA AMFRI	11
3.3 – PROGRAMA 3: ESTRUTURAÇÃO DE PPP PARA EDUCAÇÃO	12
3.4 – PROGRAMA 4: SISTEMA DE TRANSPORTE COLETIVO REGIONAL – STCR.....	14
3.5 – PROGRAMA 5: MANUT. E CONS. DAS RODOVIAS ESTADUAIS NO TERRITÓRIO DO CIM-AMFRI	15
3.6 – PROGRAMA 6: GESTÃO ASS. DE SERVIÇOS PÚBLICOS NA ÁREA DA CULTURA NA REGIÃO DA AMFRI	16
3.7 – PROGRAMA 7: GESTÃO DO CENTRO DE INOVAÇÃO REGIONAL DE ITAJAÍ	18
3.8 – PROGRAMA 8: ADESÃO AO SISBI VIA CIM-AMFRI.....	18
3.9 – PROGRAMA 9: AQUIS. DE LICENÇA PARA USO DE SOFTWARE DE Gestão DAS ATIVID. DE INSP.	20
3.10 – PROGRAMA 10: MANUTENÇÃO DAS ATIVIDADES DA CÂMARA TEMÁTICA DE ESPORTES	20
3.11 – PROGRAMA 11: MANUT. DAS ATIV. DA CÂMARA TEMÁTICA DE HAB. E CONTR. DA MIGRAÇÃO.....	21
3.12 – PROGRAMA 12: MANUTENÇÃO DAS ATIVIDADES DA CÂMARA TEMÁTICA DE ASSISTÊNCIA SOCIAL .	22
3.13 – PROGRAMA 13: MANUTENÇÃO DAS ATIVIDADES DA CÂMARA TEMÁTICA DE SEGURANÇA PÚBLICA .	23
3.14 – PROGRAMA 14: SISTEMA DE IND. DE PLANEJ. ESTRATÉGICO TERRITORIAL E SOCIOAMBIENTAL....	23
3.15 – PROGRAMA 15: PARQUE INUNDÁVEL MULTIUSO DA BACIA HIDROGRÁFICA DO RIO CAMBORIÚ	24
3.16 – PROGRAMA 16: MANUTENÇÃO DAS ATIVIDADES DA CÂMARA TEMÁTICA DE ADMIN. TRIBUTÁRIA ..	25
3.17 – PROGRAMA 17: AÇÕES DE RECUPERAÇÃO AMBIENTAL DO RIBEIRÃO ARIRIBÁ.....	25
3.18 – PROGRAMA 18: CRIAÇÃO DE COMIS. REG. DE AVAL. DE PROJETOS (FUNDO DE ESTRUT. DE PPPS).	26
4 – RESULTADO FINANCEIRO 2021.....	28
4.1 – RECURSOS PRÓPRIOS	28
4.2 – RECURSOS DE CONVÊNIOS	28
5 - ATIVIDADES ADMINISTRATIVAS.....	29
5.1 – REALIZAÇÃO DE ASSEMBLEIAS	29
5.2 – EXPEDIÇÃO DE RESOLUÇÕES.....	29
5.3 – EXPEDIÇÃO DE PORTARIAS	29
5.4 – CELEBRAÇÃO DE ACORDOS E CONVÊNIOS.....	30
6 – REGISTROS FOTOGRÁFICOS.....	31
ANEXO I - BALANÇO GERAL 2021.....	34

1 - MENSAGEM

Superados os desafios de 2020 o ano que se encerra foi marcado pela retomada do desenvolvimento econômico regional, ante a uma nova realidade social, que exigiu de todos uma adaptação no modo de conviver e trabalhar. Expressões como "isolamento e distanciamento social", "home office", "teletrabalho", dentre outras continuaram a nos acompanhar por todo o ano e sem dúvidas estarão mais presentes em nosso dia a dia.

A região da AMFRI, graças a pujança de sua economia e sua força de trabalho aliada a sua vocação econômica (turismo e logística), apresentou um saldo positivo com aumento do número de empregos e equilíbrio fiscal de seus municípios.

Para o CIM-AMFRI, o ano que se encerra, apresenta um balanço positivo. Mesmo ainda impactado pelos desdobramentos da pandemia e limitado pela Lei Complementar 173/2020 que inviabilizou a adequação de seu quadro funcional, o consórcio seguiu atuando em 50% (cinquenta por cento) dos programas aprovados em 2020, sempre trabalhando de forma colaborativa com os municípios consorciados toda vez que demandado.

Ao longo do ano o CIM-AMFRI concentrou seus esforços na implementação do sistema de transporte coletivo regional, que pretende resolver um dos principais desafios regionais: a mobilidade intermunicipal. Porém, para além desta atuação, graças a reserva financeira confortável construída em 2019 e 2020, foi possível auxiliar os municípios com ações voltadas a modernização da administração tributária que trará impacto positivo nas finanças municipais já a partir de 2022.

Encerramos o ano com a expectativa que 2022 será um ano marcante para o CIM-AMFRI e seus consorciados, pois ações como a ligação entre Itajaí e Navegantes através de um túnel submerso ao rio Itajaí-açu, integrarão de forma definitiva o território regional vindo ao encontro dos anseios da população que aguarda um futuro ainda mais promissor.

*Emerson Luciano Stein
Presidente do CIM-AMFRI
Prefeito Municipal de Porto Belo*

2 - ESTRUTURA ORGANIZACIONAL

2.1 - NÍVEL DELIBERATIVO

2.1.1 – ASSEMBLEIA GERAL

A Assembleia Geral é o órgão máximo deliberativo do CIM-AMFRI e é composta exclusivamente pelos Chefes do Poder Executivo dos Municípios Consorciados.

Presidente:	Emerson Luciano Stein Prefeito Municipal de Porto Belo
Vice-Presidente:	Fabício José Sátiro de Oliveira Prefeito Municipal de Balneário Camboriú
Membros:	Tiago Maciel Baltt Prefeito Municipal de Balneário Piçarras
	Paulo Henrique Dalago Muller Prefeito Municipal de Bombinhas
	Élcio Rogério Khunen Prefeito Municipal de Camboriú
	Volnei José Morastoni Prefeito Municipal de Itajaí
	Érico de Oliveira Prefeito Municipal de Ilhota
	Nilza Nilda Simas Prefeita Municipal de Itapema
	Marcos Pedro Veber Prefeito Municipal de Luiz Alves
	Libardoni Lauro Claudino Fronza Prefeito Municipal de Navegantes
	Aquiles José Schneider da Costa Prefeito Municipal de Penha

2.1.2 – CONSELHO FISCAL

O Conselho Fiscal é o órgão fiscalizador do Consórcio, responsável por exercer, além do disposto no Estatuto, o controle da legalidade, legitimidade e economicidade da atividade patrimonial e financeira do CIM-AMFRI.

A composição do Conselho Fiscal para 2021 foi definida na Assembleia Geral Ordinária de 05/02/2021 como segue;

- Membros:
- Tiago Maciel Baltt**
Prefeito Municipal de Balneário Piçarras

 - Élcio Rogério Khunen**
Prefeito Municipal de Camboriú

 - Libardoni Lauro Claudino Fronza**
Prefeito Municipal de Navegantes

2.2 - NÍVEL EXECUTIVO

2.2.1 – DIRETORIA EXECUTIVA

A Diretoria Executiva é o órgão executivo do CIM-AMFRI e é administrada pelo Diretor Executivo escolhido pela Assembleia Geral de instalação, com prazo de gestão de quatro anos, com mandato de 05 de fevereiro de 2019 à 28 de fevereiro de 2023, sendo permitidas reconduções consecutivas.

- Diretor Executivo: **João Luiz Demantova**
Engenheiro Civil
CREA/SC 28.566-7

2.2.2 – DIRETORIA DE CÂMARAS TEMÁTICAS

A Diretoria de Câmaras Temáticas é o órgão técnico do CIM-AMFRI e será administrada por um Diretor de Câmara Temática. Há previsão para indicação do Diretor ao longo do ano de 2022 e em conformidade com as necessidades do CIM-AMFRI.

Diretor de Câmara Temática: **Cargo Vago**

2.2.3 – DIRETORIA FINANCEIRA

A Diretoria Financeira é o órgão financeiro do CIM-AMFRI e será administrada por um Diretor Financeiro escolhido pela Assembleia Geral, com prazo de gestão de quatro anos, sendo permitidas reconduções consecutivas. Há previsão para indicação do Diretor ao longo do ano de 2022 e em conformidade com as necessidades do CIM-AMFRI.

Diretor Financeiro: **Cargo Vago**

2.3 - NÍVEL TÉCNICO

2.3.1 – ASSESSORIA JURÍDICA

A Assessoria Jurídica é o órgão jurídico do CIM-AMFRI e é constituída por um Assessor Jurídico, escolhido pelo Diretor Executivo e parte integrante do Plano de Cargos, Empregos e Salários do CIM-AMFRI., com prazo de gestão de quatro anos, com mandato de 05 de fevereiro de 2019 à 28 de fevereiro de 2023, sendo permitidas reconduções consecutivas.

Assessora Jurídica: **Érica Miranda dos Santos Requi**
Advogada
OAB/SC 51.190-A

Juciara Reis Censi (substituta)
Advogada
OAB/SC 36.021

2.3.2 – ASSESSORIA DE COMUNICAÇÃO

A Assessoria de Comunicação é o órgão de comunicação do CIM-AMFRI e será constituída por um Assessor de Comunicação, escolhido pelo Diretor Executivo e parte integrante do Plano de Cargos, Empregos e Salários do CIM-AMFRI.

Assessor de Comunicação: **Cargo Vago**

2.3.3 – GERÊNCIAS TÉCNICAS

As Gerências constituem o nível técnico do CIM-AMFRI e exercem as funções de gerenciamento técnico-administrativo de execução das ações necessárias ao funcionamento do consórcio, sendo:

1. Gerência de Controle
2. Gerência de Recursos Humanos
3. Gerência de Compras
4. Gerência Operacional

5. Gerência Contábil
6. Gerência Financeira

Cargos Gerenciais: **Todos os Cargos Vagos**

Há previsão de lançamento, nos primeiros meses de 2022, de processo seletivo para o preenchimento dos cargos, como segue:

DIRETORIA EXECUTIVA - DIEX						
Cargo	Código	Vagas	Salário	Jornada*	Provimento	Nível de Escolaridade Mínimo Requerido
Técnico - Nível 1 (CONTROLADOR)	DIEX – TEC1	01	R\$ 3.911,43	20 horas semanais	Emprego Público	Ensino Superior Completo (Economia – Ciências Contábeis – Direito – Administração)

*Jornada inicial de 20 horas semanais podendo progredir até 40 horas de acordo com o horário de funcionamento do CIM-AMFRI

DIRETORIA FINANCEIRA - DIFI						
Cargo	Código	Vagas	Salário	Jornada*	Provimento	Nível de Escolaridade Mínimo Requerido
Técnico - Nível 1 (CONTADOR)	DIFI – TEC1	01	R\$ 3.911,43	20 horas semanais	Emprego Público	Ensino Superior Completo (Ciências Contábeis)

*Jornada inicial de 20 horas semanais podendo progredir até 40 horas de acordo com o horário de funcionamento do CIM-AMFRI

2.3.4 – CARGOS TÉCNICOS:

Os cargos de nível técnico do CIM-AMFRI e exercem as funções de execução e apoio técnico-administrativo aos demais órgãos que compõem a estrutura organizacional do Consórcio.

Cargos Técnicos: **Todos os Cargos Vagos**

Há previsão de lançamento, em 2022, de processo seletivo para o preenchimento dos cargos, como segue:

DIRETORIA DE CÂMARAS TEMÁTICAS - DICT						
Cargo	Código	Vagas	Salário	Jornada*	Provimento	Nível de Escolaridade Mínimo Requerido
Técnico de Câmara Temática - Nível 1 (MEIO AMBIENTE E DEFESA CIVIL)	DICT – TCT1	01	R\$ 3.911,43	20 horas semanais	Emprego Público	Ensino Superior Completo – (Engenharia Ambiental)
Técnico de Câmara Temática - Nível 1 (MOBILIDADE E INFRAESTRUTURA)	DICT – TCT1	01	R\$ 3.911,43	20 horas semanais	Emprego Público	Ensino Superior Completo – (Engenharia)
Técnico de Câmara Temática - Nível 1 (ASISTÊNCIA SOCIAL)	DICT – TCT1	01	R\$ 3.911,43	20 horas semanais	Emprego Público	Ensino Superior Completo – (Serviço Social)
Técnico de Câmara Temática - Nível 1 (AGRICULTURA E PESCA)	DICT – TCT1	01	R\$ 3.911,43	20 horas semanais	Emprego Público	Ensino Superior Completo – (Serviço Social)

*Jornada inicial de 20 horas semanais podendo progredir até 40 horas de acordo com o horário de funcionamento do CIM-AMFRI

2.4 - NÍVEL OPERACIONAL

2.4.1 – AGENTES OPERACIONAIS

Os Agentes Operacionais constituem o nível operacional do CIM-AMFRI e exercem as funções de execução e apoio aos demais órgãos que compõem a estrutura organizacional.

Cargos Operacionais: **Todos os Cargos Vagos**

Há previsão de lançamento, no segundo semestre de 2021, de processo seletivo para o preenchimento dos cargos, como segue:

DIRETORIA EXECUTIVA - DIEX						
Cargo	Código	Vagas	Salário	Jornada*	Provimento	Nível de Escolaridade Mínimo Requerido
Agente Operacional - Nível 1 (COMPRAS)	DIEX – AOP1	01	R\$ 1.303,81	20 horas semanais	Emprego Público	Ensino Médio Completo

*Jornada inicial de 20 horas semanais podendo progredir até 40 horas de acordo com o horário de funcionamento do CIM-AMFRI

2.5 – ORGANOGRAMA FUNCIONAL

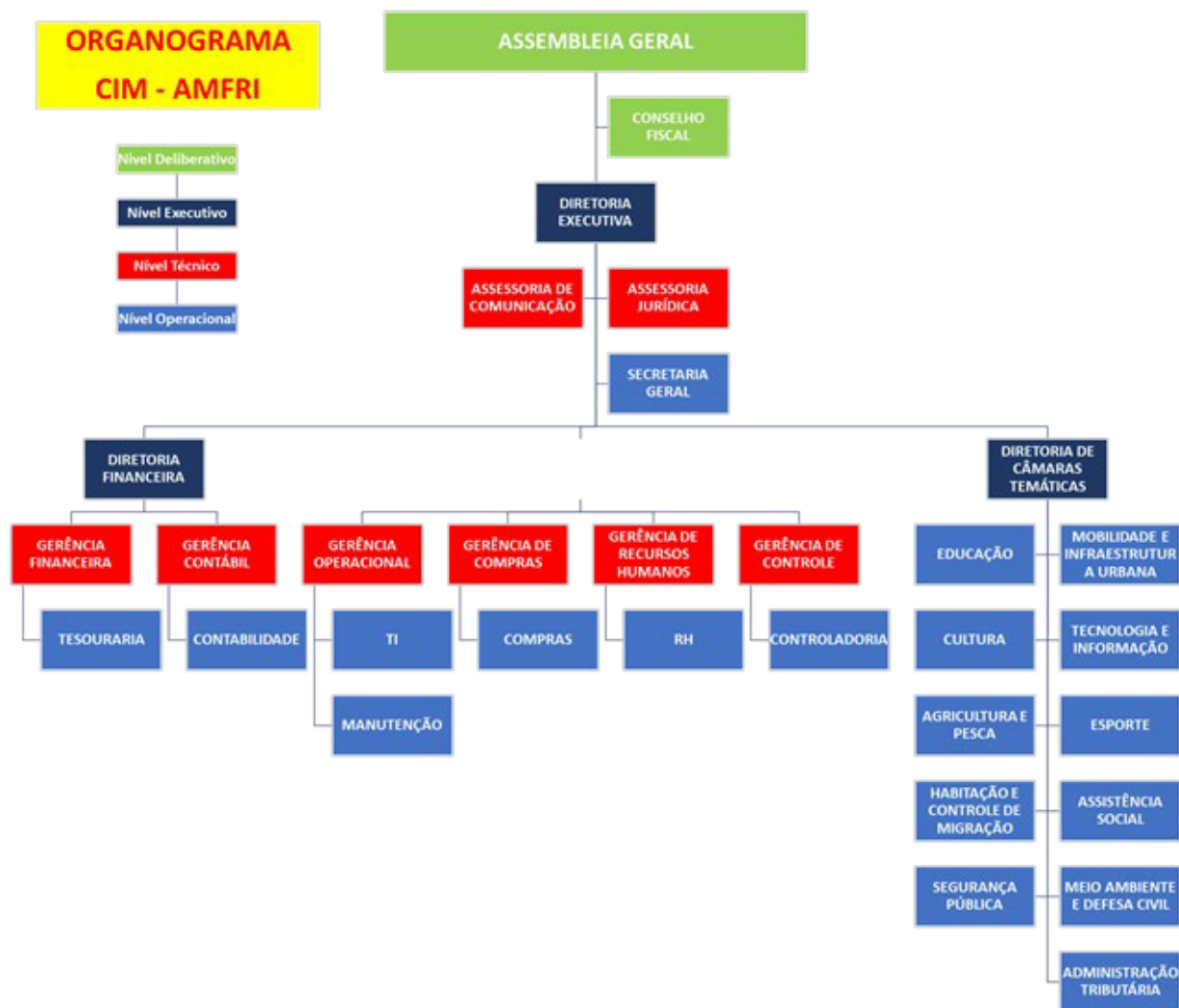

3 - ATIVIDADES PROGRAMÁTICAS

As atividades realizadas pelo CIM-AMFRI durante o ano de 2021 estão apresentadas segundo a sua vinculação aos respectivos Programas de Ações de acordo com o que segue:

3.1 – PROGRAMA 1: MANUTENÇÃO DAS ATIVIDADES

3.1.1 – OBJETO:

O objeto do programa é o desenvolvimento das Atividades Administrativas, Técnicas e Operacionais necessárias para o efetivo funcionamento e manutenção do Consórcio Intermunicipal Multifinalitário da Região da AMFRI – CIM-AMFRI, para viabilizar o cumprimento dos objetivos descritos no Contrato de Consórcio Público e seu Estatuto Social.

3.1.2 – MUNICÍPIOS PARTICIPANTES:

Balneário Camboriú, Balneário Piçarras, Bombinhas, Camboriú, Ilhota, Itajaí, Itapema, Navegantes, Luiz Alves, Penha e Porto Belo.

3.1.3 – PRINCIPAIS ATIVIDADES REALIZADAS:

AÇÕES		ATIVIDADES
1.1	Manutenção da Folha de Pagamento da Equipe Funcional	1.1.1 - Elaboração da Folha de Pessoal; e 1.1.2 - Pagamento da Folha de Pessoal 1.1.3 - Pagamento de Tributos;
2.1	Contratação de Prestadores de Serviços para Desenvolvimento das Ações	2.1.1 - Contratação de empresa para o fornecimento de licenças de uso, não exclusiva, mediante licenciamento do direito de uso dos aplicativos de Contabilidade, Planejamento, Compras, Folha de Pagamento, Recursos Humanos e Transparência Fly; 2.1.2 – Contratação de empresa para prestação do serviço de mão de obra especializada para a criação de artes digitais, formatação e migração dos conteúdos existentes para o Novo Portal dos Consórcios; 2.1.3 – Contratação de Sistema de Tramitação eletrônica de processos; 2.1.4 - Contratação de empresa especializada no fornecimento de plataforma multifuncional online, para implantação do Projeto de Atualização e Modernização das Atividades Tributárias Municipais – PAM; e 2.1.5 – Contratação de prestação do serviço de consultoria jurídica para atendimento das necessidades do consórcio.

2.2	Realização de Viagens e Deslocamentos	2.2.1 – Viagem - Brasília – Secretaria Especial do Programa de Parcerias Institucionais e CEF para tratativas da PPP da Educação Infantil 2.2.2 – Viagem - Brasília – Secretaria Especial do Programa de Parcerias Institucionais e CEF para tratativas da PPP da Educação Infantil 2.2.3 – Viagem – Missão Barcelona – Participação no Smart City Expo World Congress.
2.3	Participação em Treinamentos e Capacitações da Equipe Funcional	2.3.1 – Contratação de prestação de serviços para capacitação dos servidores dos municípios consorciados no e-Social e Retenções de INSS nos Órgãos Públicos
2.4	Custeio das Despesas com Manutenção, Material de Expediente e de Consumo	2.4.1 – Aquisição de suprimentos para impressora Brother DCP-L5652DN;
2.5	Custeio das Despesas com Locação de Imóveis	2.5.1 – Não Houve
3.1	Aquisição de Mobiliário e Utensílios	3.1 – Não Houve
3.2	Aquisição de Equipamentos e Veículos	3.2.1 – Aquisição de Notebook Dell Inspiron 5406 2 em 1 3.2.2 – Aquisição de HD 4TB

3.1.4 – RESULTADO FINANCEIRO:

RESULTADO FINANCEIRO 2021 - PROGRAMA 1	
Saldo Exercício - 2020	R\$ 484.326,59
Valor Arrecadado - 2021	R\$ 1.085.639,02
Rendimentos de Aplicações Financeiras	R\$ 58.868,18
Valor Aplicado - 2021	- R\$ 912.841,58
Saldo Remanescente - 31/12/2021	R\$ 715.992,21

Por determinação da Assembleia Geral em reunião no dia 03 de dezembro de 2021 o saldo remanescente no Programa permanecerá no CIM-AMFRI para ser utilizado nas ações do consórcio durante o exercício de 2022.

3.2 – PROGRAMA 2: CENTRO DE QUALIFICAÇÃO DA GESTÃO E FORMAÇÃO DE LIDERANÇAS EDUCACIONAIS DA REGIÃO DA AMFRI

3.2.1 – OBJETO:

O objeto do programa é o desenvolvimento de processos de qualificação da gestão educacional e escolar, formação de lideranças e desenvolvimento de políticas educacionais regionais com foco na qualidade das atividades e resultados pedagógicos.

3.2.2 – MUNICÍPIOS PARTICIPANTES:

O programa não foi contratado em 2021

3.2.3 – PRINCIPAIS ATIVIDADES REALIZADAS:

Não Foram executadas atividades em 2021

3.2.4 – RESULTADO FINANCEIRO:

RESULTADO FINANCEIRO 2021 - PROGRAMA 2	
Saldo Exercício - 2020	R\$ 61.524,97
Valor Arrecadado - 2021	R\$ 0,00
Valor Aplicado - 2021	R\$ 0,00
Saldo Remanescente - 31/12/2021	R\$ 61.524,97

Por determinação da Assembleia Geral em reunião no dia 03 de dezembro de 2021 o saldo remanescente no Programa permanecerá no CIM-AMFRI para ser utilizado nas ações do consórcio durante o exercício de 2022.

3.3 – PROGRAMA 3: ESTRUTURAÇÃO DE PPP PARA EDUCAÇÃO

3.3.1 – OBJETO:

O objeto do programa é o desenvolvimento de ações para expansão e melhoria contínua da qualidade da Educação Infantil nos municípios consorciados e integrantes do Consórcio Intermunicipal Multifinalitário da região da Amfri (CIM-AMFRI), a partir da estruturação de PPP Administrativa com foco na delegação das obras e serviços de engenharia e prestação de serviços de apoio à operação, administração e gestão dos serviços não pedagógicos das unidades de Educação Infantil da Rede Municipal de Ensino.

3.3.2 – MUNICÍPIOS PARTICIPANTES:

Balneário Camboriú, Balneário Piçarras, Ilhota, Itajaí, Itapema, Navegantes, Luiz Alves, Penha e Porto Belo.

3.3.3 – PRINCIPAIS ATIVIDADES REALIZADAS:

AÇÕES		ATIVIDADES
1.1	Pleito formal para inclusão do projeto na estrutura do FEP como piloto em creche, com assinatura de contrato de estruturação	1.1 – Inserção do projeto como programa piloto da SEPPi / FEP.
2.1	Processo de contratação de consultoria especializada que irá atuar no projeto, sob gerenciamento e assessoria da CAIXA	Estas atividades dependem da Contratação da CEF para assessoramento ao CIM-AMFRI
3.1	Análise da viabilidade econômico-financeira, socioambiental e jurídica	
4.1	Preparação de documentos necessários à consolidação do projeto	
5.1	Conclusão da viabilidade do projeto revisado após consulta pública	
6.1	Acompanhamento do processo licitatório, com apoio técnico para julgamento das propostas até a celebração do contrato	

3.3.4 – RESULTADO FINANCEIRO:

RESULTADO FINANCEIRO 2021 - PROGRAMA 3	
Saldo Exercício - 2020	R\$ 0,00
Valor Arrecadado - 2021	R\$ 211.693,67
Valor Aplicado - 2021	R\$ 0,00
Saldo Remanescente - 31/12/2021	R\$ 211.693,67

Por determinação da Assembleia Geral em reunião no dia 03 de dezembro de 2021 o saldo remanescente no Programa permanecerá no CIM-AMFRI para ser utilizado nas ações do consórcio durante o exercício de 2022.

3.4 – PROGRAMA 4: SISTEMA DE TRANSPORTE COLETIVO REGIONAL – STCR

3.4.1 – OBJETO:

O objeto do programa é o desenvolvimento de ações para a implantação do Sistema de Transporte Coletivo da Região da AMFRI – STCR.

3.4.2 – MUNICÍPIOS PARTICIPANTES:

Balneário Camboriú, Balneário Piçarras, Bombinhas, Camboriú, Ilhota, Itajaí, Itapema, Navegantes, Penha e Porto Belo.

3.4.3 – ATIVIDADES REALIZADAS:

AÇÕES		ATIVIDADES
1.1	Contratação de consultorias técnicas especializadas para o desenvolvimento de planos, projetos e estudos.	1.1.1 – Contratação de empresa para criação de narrativa e apresentação do STCR.
2.1	Processo de seleção, formação e capacitação de equipe gerencial do sistema.	
3.1	Promoção e divulgação institucional do STCR	
4.1	Aquisição de softwares e equipamentos específicos para o gerenciamento do STCR.	

Além da atividade acima descrita, custeada com recursos previsto no Programa 4, forma desenvolvidas as seguintes consultorias, diretamente contratadas pelo Banco Mundial em conformidade com o Acordo de Cooperação celebrado:

AÇÕES		ATIVIDADES
1.1	Estudo de Demanda	1.1.1 - Contratação de consultoria técnica especializada para projeção de demanda de uso do STCR

3.4.4 – RESULTADO FINANCEIRO:

RESULTADO FINANCEIRO 2021 - PROGRAMA 4	
Saldo Exercício - 2020	R\$ 304.887,95

Valor Arrecadado - 2021	R\$ 146.282,32
Valor Aplicado - 2021	R\$ 9.800,00
Saldo Remanescente - 31/12/2021	R\$ 441.370,27

Por determinação da Assembleia Geral em reunião no dia 03 de dezembro de 2021 o saldo remanescente no Programa permanecerá no CIM-AMFRI para ser utilizado nas ações do consórcio durante o exercício de 2022.

3.5 – PROGRAMA 5: MANUTENÇÃO E CONSERVAÇÃO DAS RODOVIAS ESTADUAIS NO TERRITÓRIO DO CIM-AMFRI

3.5.1 – OBJETO:

O objeto do programa é a conservação e manutenção das rodovias estaduais na área de atuação do consórcio, conforme acordado celebrado por meio de termo de convênio entre o Governo do Estado de Santa Catarina e o CIM-AMFRI.

3.5.2 – MUNICÍPIOS PARTICIPANTES:

Itajaí, Luiz Alves e Penha.

3.5.3 – ATIVIDADES REALIZADAS:

AÇÕES		ATIVIDADES
1.1	Contratação de prestação de serviços para elaboração de projetos de engenharia de manutenção e conservação de estradas.	
2.1	Contratação de empresas especializadas na execução de serviços de manutenção e conservação de estradas.	2.1.1 - Contratação de Prestação dos Serviços de Sinalização Viária Horizontal e Vertical; 2.1.2 – Contratação de Prestação dos Serviços de Limpeza de Plataforma
3.1	Contratação de consultoria técnica especializada para o acompanhamento da execução de serviços de manutenção e conservação de estradas.	3.1.1 - Contratação de Prestação de Serviços para Supervisão e Subsídios à Fiscalização de Serviços de Conservação e Manutenção Rotineira das Rodovias Estaduais, Localizadas na Área Territorial do CIM-AMFRI.

3.5.4 – RESULTADO FINANCEIRO:

RESULTADO FINANCEIRO 2021 - PROGRAMA 5 – RECURSOS PRÓPRIOS	
Saldo Exercício - 2020	R\$ 0,00
Valor Arrecadado - 2021	R\$ 28.079,60
Valor Aplicado - 2021	R\$ 0,00
Saldo Remanescente - 31/12/2021	R\$ 28.079,60

RESULTADO FINANCEIRO 2021 - PROGRAMA 5 – RECURSOS DO CONVÊNIO	
Saldo Exercício - 2020	R\$ 571.146,55
Valor Arrecadado - 2021	R\$ 0,00
Valor Aplicado - 2021	R\$ 370.139,31
Rendimentos de Aplicações Financeiras - 2021	R\$ 8.045,46
Saldo Remanescente - 31/12/2021	R\$ 209.052,70

Por determinação da Assembleia Geral em reunião no dia 03 de dezembro de 2021 o saldo remanescente no Programa permanecerá no CIM-AMFRI para ser utilizado nas ações do consórcio durante o exercício de 2022.

3.6 – PROGRAMA 6: GESTÃO ASSOCIADA DE SERVIÇOS PÚBLICOS NA ÁREA DA CULTURA NA REGIÃO DA AMFRI

3.6.1 – OBJETO:

Promover ações relacionadas ao fomento e desenvolvimento da Cultura na região da Foz do Rio Itajaí através de atividades de orientação aos gestores culturais, medidas de integração e otimização das potencialidades culturais na região, integração e cooperação entre órgãos e entidades afins.

3.6.2 – MUNICÍPIOS PARTICIPANTES:

O programa não foi contratado em 2021

3.6.3 – ATIVIDADES REALIZADAS:

AÇÕES		ATIVIDADES
1.1	Assessorar no planejamento e execução das ações do Plano de Trabalho;	1.1.1 - Contratação de Consultoria Técnica para Assessoramento.

2.1	Promoção de diálogos interculturais, formação no campo da cultura e democratização da informação para conselheiros, produtores culturais e classe artística.	
2.2	Qualificação para Gestores municipais de Cultura na região da AMFRI	2.2.1 – Contratação de Consultoria Técnica para Assessoramento.
3.1	Intercâmbio de apresentações culturais para oportunizar maior acesso aos bens culturais, incentivar a diversidade cultural e dos processos de criação, contribuir para a profissionalização dos grupos locais, bem como alavancar o mercado cultural através da geração de trabalho e renda priorizando contratações de serviços e artistas locais.	
4.1	Promover formas articuladas de planejamento ou desenvolvimento regional, criando mecanismos conjuntos para consultas, estudos de identidade e patrimônio cultural da região.	4.2.1 – Contratação de Consultoria Técnica para Assessoramento.
4.2	Analisar e traçar indicadores para medir a participação cultural na economia e na sociedade da região como estratégia de desenvolvimento.	4.2.2 – Contratação de Consultoria Técnica para Assessoramento.
5.1	Revisar e atualizar as ações e metas contidas nos Planos Municipais de Cultura	

3.6.4 – RESULTADO FINANCEIRO:

RESULTADO FINANCEIRO 2021 - PROGRAMA 6	
Saldo Exercício - 2020	R\$ 75.291,53
Valor Arrecadado - 2021	R\$ 0,00
Valor Aplicado - 2021	R\$ 16.800,00
Saldo Remanescente - 31/12/2021	R\$ 58.491,53

Por determinação da Assembleia Geral em reunião no dia 03 de dezembro de 2021 o saldo remanescente no Programa permanecerá no CIM-AMFRI para ser utilizado nas ações do consórcio durante o exercício de 2022.

3.7 – PROGRAMA 7: GESTÃO DO CENTRO DE INOVAÇÃO REGIONAL DE ITAJAÍ

3.7.1 – OBJETO:

O objeto do programa é o desenvolvimento das Atividades Administrativas, Técnicas e Operacionais necessárias para o efetivo funcionamento e manutenção do Centro de Inovação Regional de Itajaí.

3.7.2 – MUNICÍPIOS PARTICIPANTES:

O programa não foi contratado em 2021

3.7.3 – ATIVIDADES REALIZADAS:

Não foram executadas ações no programa em razão das obras do Edifício Sede do Centro de Inovação não terem sido concluídas até o fim do exercício de 2021. Por determinação da Assembleia Geral em reunião no dia 03 de dezembro de 2021 o saldo remanescente no Programa permanecerá no CIM-AMFRI para ser utilizado nas ações do consórcio durante o exercício de 2022, sendo que o Programa será renomeado para: "Programa 7 – Ações de Fomento e Investimento no Centro de Inovação Regional da Foz do Rio Itajaí"

3.7.4 – RESULTADO FINANCEIRO:

RESULTADO FINANCEIRO 2021 - PROGRAMA 7	
Saldo Exercício - 2020	R\$ 403.882,40
Valor Arrecadado - 2021	R\$ 0,00
Valor Aplicado - 2021	R\$ 0,00
Saldo Remanescente - 31/12/2021	R\$ 403.882,40

Por determinação da Assembleia Geral em reunião no dia 03 de dezembro de 2021 o saldo remanescente no Programa permanecerá no CIM-AMFRI para ser utilizado nas ações do consórcio durante o exercício de 2022.

3.8 – PROGRAMA 8: ADESÃO AO SISBI VIA CIM-AMFRI

3.8.1 – OBJETO:

O objeto do programa é o desenvolvimento dos Serviços de Inspeção Municipais para padronização e adesão ao Sistema Brasileiro de Inspeção de Produtos de Origem Animal –

SISBI, para a região da AMFRI, mantendo as garantias de segurança e inocuidade dos alimentos.

3.8.2 – MUNICÍPIOS PARTICIPANTES:

Balneário Camboriú, Balneário Piçarras, Itapema, Navegantes e Penha.

3.8.3 – ATIVIDADES REALIZADAS:

AÇÕES		ATIVIDADES
1.1	Suporte aos Serviços de Inspeção de cada município na manutenção do programa de trabalho apresentado para adesão ao SISBI.	1.1.1 - Prestação de Consultoria Técnica Especializada para Suporte aos Serviços de Inspeção de cada município na manutenção do programa de trabalho apresentado para adesão ao SISBI.
1.2	Suporte aos Serviços de Inspeção Municipal de cada município, na elaboração, revisão e execução dos programas.	Estas atividades do Programa não foram realizadas em função do aguardo das medidas necessárias a serem adotadas pelos municípios para cumprimento do relatório de auditoria do MAPA para adesão ao SISBI – POA.
1.3	Elaboração e execução de programa de capacitação dos servidores e colaboradores do SIM.	
1.4	Realizar a gestão continuada do programa de fiscalização com base nos resultados das atividades dos SIM	
1.5	Gerenciar o atendimento de planos de ação	
2.1	Aquisição de Equipamentos para suporte às Atividades de Inspeção Municipal	

3.8.4 – RESULTADO FINANCEIRO:

RESULTADO FINANCEIRO 2021 - PROGRAMA 8	
Saldo Exercício - 2020	R\$ 76.052,96
Valor Arrecadado - 2021	R\$ 89.999,99
Valor Aplicado - 2021	R\$ 15.522,77
Saldo Remanescente - 31/12/2021	R\$ 150.530,18

Por determinação da Assembleia Geral em reunião no dia 03 de dezembro de 2021 o saldo remanescente no Programa permanecerá no CIM-AMFRI para ser utilizado nas ações do consórcio durante o exercício de 2022.

3.9 – PROGRAMA 9: AQUISIÇÃO DE LICENÇA PARA USO DE SOFTWARE DE GESTÃO DAS ATIVIDADES DE INSPEÇÃO

3.9.1 – OBJETO:

O objeto do programa é a aquisição de licença de uso de software para gestão das atividades de inspeção de caráter municipal e regional.

3.9.2 – MUNICÍPIOS PARTICIPANTES:

Balneário Camboriú, Balneário Piçarras, Camboriú, Ilhota, Itajaí, Itapema, Navegantes, Penha e Porto Belo.

3.9.3 – ATIVIDADES REALIZADAS:

AÇÕES		ATIVIDADES
1.1	Licença para uso de softwares para gerenciamento de atividades de inspeção municipal.	1.1.1 – Realização do Processo Licitatório para contratação das licenças

3.9.4 – RESULTADO FINANCEIRO:

RESULTADO FINANCEIRO 2021 - PROGRAMA 9	
Saldo Exercício - 2020	R\$ 0,00
Valor Arrecadado - 2021	R\$ 48.000,00
Valor Aplicado - 2021	R\$ 0,00
Saldo Remanescente - 31/12/2021	R\$ 48.000,00

Por determinação da Assembleia Geral em reunião no dia 03 de dezembro de 2021 o saldo remanescente no Programa permanecerá no CIM-AMFRI para ser utilizado nas ações do consórcio durante o exercício de 2022.

3.10 – PROGRAMA 10: MANUTENÇÃO DAS ATIVIDADES DA CÂMARA TEMÁTICA DE ESPORTES

3.10.1 – OBJETO:

O objeto do programa é a implementação de ações coordenadas para o desenvolvimento do das atividades esportivas de caráter municipal e regional.

3.10.2 – MUNICÍPIOS PARTICIPANTES:

Balneário Camboriú, Balneário Piçarras, Ilhota, Itajaí, Itapema, Luiz Alves, Navegantes, Penha e Porto Belo.

3.10.3 – ATIVIDADES REALIZADAS:

AÇÕES		ATIVIDADES
1.1	Locação de softwares para gerenciamento de atividades esportivas.	1.1.1 – Contratação de licenças para uso de softwares para gerenciamento de atividades esportivas.
2.1	Promoção e Divulgação de Atividades Esportivas	

3.10.4 – RESULTADO FINANCEIRO:

RESULTADO FINANCEIRO 2021 - PROGRAMA 10	
Saldo Exercício - 2020	R\$ 0,00
Valor Arrecadado - 2021	R\$ 64.507,49
Valor Aplicado - 2021	R\$ 29.067,42
Saldo Remanescente - 31/12/2021	R\$ 35.440,07

Por determinação da Assembleia Geral em reunião no dia 03 de dezembro de 2021 o saldo remanescente no Programa permanecerá no CIM-AMFRI para ser utilizado nas ações do consórcio durante o exercício de 2022.

3.11 – PROGRAMA 11: MANUTENÇÃO DAS ATIVIDADES DA CÂMARA TEMÁTICA DE HABITAÇÃO E CONTRÔLE DA MIGRAÇÃO

3.11.1 – OBJETO:

O objeto do programa é a implementação de ações relativas à Câmara Temática de Habitação e Controle da Migração.

3.11.2 – MUNICÍPIOS PARTICIPANTES:

O Programa não foi contratado

3.11.3 – ATIVIDADES REALIZADAS:

O Programa não foi contratado

3.11.4 – RESULTADO FINANCEIRO:

RESULTADO FINANCEIRO 2021 - PROGRAMA 11	
Saldo Exercício - 2020	R\$ 0,00
Valor Arrecadado - 2021	R\$ 0,00
Valor Aplicado - 2021	R\$ 0,00
Saldo Remanescente - 31/12/2021	R\$ 0,00

3.12 – PROGRAMA 12: MANUTENÇÃO DAS ATIVIDADES DA CÂMARA TEMÁTICA DE ASSISTÊNCIA SOCIAL

3.12.1 – OBJETO:

O objeto do programa é a implementação de ações relativas à Câmara Temática de Assistência Social.

3.12.2 – MUNICÍPIOS PARTICIPANTES:

O Programa não foi contratado

3.12.3 – ATIVIDADES REALIZADAS:

O Programa não foi contratado

3.12.4 – RESULTADO FINANCEIRO:

RESULTADO FINANCEIRO 2021 - PROGRAMA 12	
Saldo Exercício - 2020	R\$ 0,00
Valor Arrecadado - 2021	R\$ 0,00
Valor Aplicado - 2021	R\$ 0,00
Saldo Remanescente - 31/12/2021	R\$ 0,00

3.13 – PROGRAMA 13: MANUTENÇÃO DAS ATIVIDADES DA CÂMARA TEMÁTICA DE SEGURANÇA PÚBLICA

3.13.1 – OBJETO:

O objeto do programa é a implementação de ações relativas à Câmara Temática de Segurança Pública.

3.13.2 – MUNICÍPIOS PARTICIPANTES:

O Programa não foi contratado

3.13.3 – ATIVIDADES REALIZADAS:

O Programa não foi contratado

3.13.4 – RESULTADO FINANCEIRO:

RESULTADO FINANCEIRO 2021 - PROGRAMA 13	
Saldo Exercício - 2020	R\$ 0,00
Valor Arrecadado - 2021	R\$ 0,00
Valor Aplicado - 2021	R\$ 0,00
Saldo Remanescente - 31/12/2021	R\$ 0,00

3.14 – PROGRAMA 14: SISTEMA DE INDICADORES DE PLANEJAMENTO ESTRATÉGICO TERRITORIAL E SOCIOAMBIENTAL

3.14.1 – OBJETO:

O objeto do presente programa está em desenvolver um diagnóstico e monitoramento contínuo de dados de natureza econômica, social, e ambiental para os 11 municípios que compõe a Associação dos Municípios da Foz do Rio Itajaí - AMFRI por meio de um Sistema de Indicadores de Planejamento Estratégico Territorial e Socioambiental.

3.14.2 – MUNICÍPIOS PARTICIPANTES:

O Programa não foi contratado

3.14.3 – ATIVIDADES REALIZADAS:

As atividades deste Programa ainda não se realizaram

3.14.4 – RESULTADO FINANCEIRO:

RESULTADO FINANCEIRO 2021 - PROGRAMA 14	
Saldo Exercício - 2020	R\$ 155.709,06
Valor Arrecadado - 2021	R\$ 0,00
Valor Aplicado - 2021	R\$ 0,00
Saldo Remanescente - 31/12/2021	R\$ 155.709,06

3.15 – PROGRAMA 15: PARQUE INUNDÁVEL MULTIUSO DA BACIA HIDROGRÁFICA DO RIO CAMBORIÚ

3.15.1 – OBJETO:

O objetivo do Programa é a construção de um dique e um reservatório ao longo da calha do Rio Camboriú e seus formadores, rios do Braço e Canoas, no intuito de: (i) reservar água bruta para o abastecimento das cidades de Balneário Camboriú e Camboriú, na forma do art. 3º-A, inc. I, da Lei nº 11.445/2007; (ii) conter as cheias (detenção e/ou retenção de águas pluviais urbanas para amortecimento de vazões de cheias, conforme art. 3º-D, inc. III, da Lei nº 11.445/2007); e (iii) criar na área reservada um parque inundável multiuso, com atrativos turísticos, culturais e de lazer (articulação com a política de desenvolvimento urbano e regional, na forma do art. 2º, inciso VI, da Lei nº 11.445/2007).

3.15.2 – MUNICÍPIOS PARTICIPANTES:

Balneário Camboriú e Camboriú

3.15.3 – ATIVIDADES REALIZADAS:

As atividades deste Programa ainda não se realizaram

3.15.4 – RESULTADO FINANCEIRO:

RESULTADO FINANCEIRO 2021 - PROGRAMA 15	
Saldo Exercício - 2020	R\$ 0,00
Valor Arrecadado - 2021	R\$ 149.999,99
Valor Aplicado - 2021	R\$ 0,00
Saldo Remanescente - 31/12/2021	R\$ 149.999,99

3.16 – PROGRAMA 16: MANUTENÇÃO DAS ATIVIDADES DA CÂMARA TEMÁTICA DE ADMINISTRAÇÃO TRIBUTÁRIA

3.16.1 – OBJETO:

Manutenção das Atividades da Câmara Temática de Administração Tributária.

3.16.2 – MUNICÍPIOS PARTICIPANTES:

O Programa não foi contratado.

3.16.3 – ATIVIDADES REALIZADAS:

O Programa não foi contratado.

3.16.4 – RESULTADO FINANCEIRO:

RESULTADO FINANCEIRO 2021 - PROGRAMA 16	
Saldo Exercício - 2020	R\$ 0,00
Valor Arrecadado - 2021	R\$ 0,00
Valor Aplicado - 2021	R\$ 0,00
Saldo Remanescente - 31/12/2021	R\$ 0,00

3.17 – PROGRAMA 17: AÇÕES DE RECUPERAÇÃO AMBIENTAL DO RIBEIRÃO ARIRIBÁ

3.17.1 – OBJETO:

O objeto do presente programa está em desenvolver ações que resultem na Recuperação Ambiental do Ribeirão Ariribá, localizado na divisa entre os Municípios de Itajaí e Balneário Camboriú.

3.17.2 – MUNICÍPIOS PARTICIPANTES:

Balneário Camboriú e Itajaí

3.17.3 – ATIVIDADES REALIZADAS:

O Programa não foi contratado.

3.17.4 – RESULTADO FINANCEIRO:

RESULTADO FINANCEIRO 2021 - PROGRAMA 17	
Saldo Exercício - 2020	R\$ 0,00
Valor Arrecadado - 2021	R\$ 197.150,50
Valor Aplicado - 2021	R\$ 0,00
Saldo Remanescente - 31/12/2021	R\$ 197.150,50

3.18 – PROGRAMA 18: CRIAÇÃO DE COMISSÃO REGIONAL DE AVALIAÇÃO DE PROJETOS (FUNDO DE ESTRUTURAÇÃO DE PPPS)

3.18.1 – OBJETO:

O objetivo do Programa é a constituição de uma Comissão Regional de Avaliação de Projetos, cuja missão será avaliar os projetos recebidos pelos municípios consorciados e participantes do Programa, decorrentes de procedimentos de manifestação de interesse (PMI) ou de manifestações de interesse privado (MIP), na forma da Lei nº 8.987/95 e da Lei nº 11.079/04, bem como em processos que envolvam concessões de direito real de uso e outros processos de desestatização, considerando a legislação municipal aplicável. Inclusive, esta Comissão poderá atuar na validação dos termos de referência e critérios de julgamento estabelecidos nos editais de chamamento público, a fim de dar coerência ao processo de seleção de projetos.

3.18.2 – MUNICÍPIOS PARTICIPANTES:

O Programa não foi contratado.

3.18.3 – ATIVIDADES REALIZADAS:

O Programa não foi contratado.

3.18.4 – RESULTADO FINANCEIRO:

RESULTADO FINANCEIRO 2021 - PROGRAMA 18	
Saldo Exercício - 2020	R\$ 0,00
Valor Arrecadado - 2021	R\$ 0,00
Valor Aplicado - 2021	R\$ 0,00
Saldo Remanescente - 31/12/2021	R\$ 0,00

4 – RESULTADO FINANCEIRO 2021

4.1 – RECURSOS PRÓPRIOS

RESULTADO FINANCEIRO 2021 – RECURSOS PRÓPRIOS	
Saldo Exercício - 2020	R\$ 1.561.675,46
Valor Arrecadado - 2021	R\$ 2.080.220,76
Rendimentos de Aplicações Financeiras	R\$ 58.868,18
Valor Aplicado - 2021	- R\$ 984.031,77
Saldo Remanescente - 31/12/2021	R\$ 2.716.732,63

Por determinação da Assembleia Geral em reunião no dia 03 de dezembro de 2021 o saldo remanescente no Programa permanecerá no CIM-AMFRI para ser utilizado nas ações do consórcio durante o exercício de 2022.

4.2 – RECURSOS DE CONVÊNIOS

RESULTADO FINANCEIRO 2020 – RECURSOS PRÓPRIOS	
Saldo Exercício - 2020	R\$ 571.146,55
Valor Arrecadado - 2021	R\$ 0,00
Rendimentos de Aplicações Financeiras - 2021	R\$ 370.139,31
Valor Aplicado - 2021	R\$ 8.045,46
Saldo Remanescente - 31/12/2021	R\$ 209.052,70

5 - ATIVIDADES ADMINISTRATIVAS

Ao longo de 2021 foram desenvolvidas diversas atividades administrativas para o correto funcionamento do consórcio, das quais destacam-se:

5.1 – REALIZAÇÃO DE ASSEMBLEIAS

- 5.1.1 - 1ª ASSEMBLEIA ORDINÁRIA - 05/02/2021;
- 5.1.2 - 1ª ASSEMBLEIA EXTRAORDINÁRIA - 18/06/2021;
- 5.1.3 - 2ª ASSEMBLEIA ORDINÁRIA - 30/07/2021;
- 5.1.4 - 2ª ASSEMBLEIA EXTRAORDINÁRIA - 27/08/2021;
- 5.1.5 - 3ª ASSEMBLEIA EXTRAORDINÁRIA - 08/10/2021;
- 5.1.6 - 4ª ASSEMBLEIA EXTRAORDINÁRIA - 05/11/2021; e
- 5.1.7 - 5ª ASSEMBLEIA EXTRAORDINÁRIA - 03/12/2021;

5.2 – EXPEDIÇÃO DE RESOLUÇÕES

- 5.2.1 - RESOLUÇÃO Nº 01/2021 - FUNCIONAMENTO E COMPETÊNCIAS DO DIREX;
- 5.2.2 - RESOLUÇÃO Nº 02/2021 - REAJUSTE SALARIAL;
- 5.2.3 - RESOLUÇÃO Nº 03/2021 - ABERTURA DE SUPERAVIT - ESTADO;
- 5.2.4 - RESOLUÇÃO Nº 04/2021 - ABERTURA DE SUPERAVIT;
- 5.2.5 - RESOLUÇÃO Nº 05/2021 - ABERTURA DE ORÇAMENTO DE PROGRAMAS;
- 5.2.6 - RESOLUÇÃO Nº 06/2021 - REVOGAÇÃO DE REAJUSTE SALARIAL;
- 5.2.7 - RESOLUÇÃO Nº 07/2021 - MEDIDAS DE ENFRENTAMENTO À COVID 19;
- 5.2.8 - RESOLUÇÃO Nº 08/2021 - CGP (NÃO APROVADA);
- 5.2.9 - RESOLUÇÃO Nº 09/2021 - REGULAMENTO PMI E MIP (NÃO APROVADA);
- 5.2.10 - RESOLUÇÃO Nº 10/2021 - SUPLEMENTAÇÃO ORÇAMENTÁRIA;
- 5.2.11 - RESOLUÇÃO Nº 11.2021 - PUBLICAÇÕES NO DOE (NÃO APROVADA);
- 5.2.12 - RESOLUÇÃO Nº 12/2021 - SUPLEMENTAÇÃO ORÇAMENTÁRIA - ILHOTA;
- 5.2.13 - RESOLUÇÃO Nº 13/2021 - ORÇAMENTO 2022; e
- 5.2.14 - RESOLUÇÃO Nº 14/2021 - HORÁRIO DE FUNCIONAMENTO 2022.

5.3 – EXPEDIÇÃO DE PORTARIAS

- 5.3.1 - PORTARIA Nº 01/2021 - NOMEAÇÃO - CONTADOR INTERINO;
- 5.3.2 - PORTARIA Nº 02/2021 - CESSÃO DE EMPREGADOS - COMISSÃO DE LICITAÇÃO;
- 5.3.3 - PORTARIA Nº 03/2021 - NOMEAÇÃO - COMISSÃO DE LICITAÇÃO;
- 5.3.4 - PORTARIA Nº 04/2021 - NOMEAÇÃO - COMISSÃO DE AVALIAÇÃO - PE 01.2021;
- 5.3.5 - PORTARIA Nº 05/2021 - NOMEAÇÃO - COMISSÃO DE AVALIAÇÃO - PE 03.2021;
- 5.3.6 - PORTARIA Nº 06/2021 - NOMEAÇÃO - FISCAL DOS CONTRATOS;
- 5.3.7 - PORTARIA Nº 07/2021 - LICENÇA-MATERNIDADE ACESSORA JURÍDICA;

- 5.3.8 - PORTARIA Nº 08/2021 - NOMEAÇÃO TEMPORÁRIA - ASSESSORA JURÍDICA;
- 5.3.9 - PORTARIA Nº 09/2021 - REVOGAÇÃO DA PORTARIA Nº 02.2021;
- 5.3.10 - PORTARIA Nº 10/2021 - NOMEAÇÃO - COMISSÃO DE AVALIAÇÃO - PE 04.2021;
- 5.3.11 - PORTARIA Nº 11/2021 - EXONERAÇÃO - ASSESSORA JURÍDICA TEMPORÁRIA;
- 5.3.12 - PORTARIA Nº 12/2021 - NOMEAÇÃO - COMISSÃO DE AVALIAÇÃO - PE 05.2021;
- 5.3.13 - PORTARIA Nº 13/2021 - EXONERAÇÃO - ASSESSORA JURIDICA; e
- 5.3.14 - PORTARIA Nº 14/2021 - NOMEAÇÃO - ASSESSORA JURÍDICA.

5.4 – CELEBRAÇÃO DE ACORDOS E CONVÊNIOS

5.4.1 - ACORDO DE COOPERAÇÃO TÉCNICA Nº 01/2021

ACORDO DE COOPERAÇÃO TÉCNICA Nº 01/2021 QUE ENTRE SI CELEBRAM A ASSOCIAÇÃO DOS MUNICÍPIOS DA REGIÃO DA FOZ DO RIO ITAJAÍ – AMFRI E O CONSÓRCIO INTERMUNICIPAL MULTIFINALITÁRIO DA REGIÃO DA AMFRI – CIM-AMFRI PARA UTILIZAÇÃO DA ESTRUTURA ADMINISTRATIVA E CORPO TÉCNICO.

OBJETO: Este Acordo de Cooperação tem por objeto a utilização da estrutura administrativa da AMFRI e respectivo corpo técnico, pelo CIM-AMFRI, como forma de garantir a execução dos seus objetivos até que o Consórcio tenha a disponibilidade das condições financeira, operacional e estrutural mínima para seu funcionamento de forma independente, observado o disposto na Cláusula Quinta deste instrumento.

DATA DA ASSINATURA: 05 de fevereiro de 2021.

VIGÊNCIA: 04/02/2026.

5.4.2 - ACORDO DE COOPERAÇÃO TÉCNICA Nº 01/2021 (1º T.A.)

PRIMEIRO TERMO ADITIVO AO ACORDO DE COOPERAÇÃO TÉCNICA Nº 01/2021 QUE ENTRE SI CELEBRAM A ASSOCIAÇÃO DOS MUNICÍPIOS DA REGIÃO DA FOZ DO RIO ITAJAÍ – AMFRI E O CONSÓRCIO INTERMUNICIPAL MULTIFINALITÁRIO DA REGIÃO DA AMFRI – CIM-AMFRI

OBJETO: Altera Cláusula Segunda do Acordo de Cooperação Técnica Nº 01.2021.

DATA DA ASSINATURA: 21 de outubro de 2021.

VIGÊNCIA: 04/02/2026.

6 – REGISTROS FOTOGRÁFICOS



Gestão de Convênios – Confederação Nacional dos Municípios
Brasília - DF



Assembleia Geral de Prefeitos - AMFRI
Itajaí - SC



Apresentação PROMOBÍ Governador – Centro Administrativo
Florianópolis - SC



PPP – Educação Infantil - SEPEI
Brasília - DF



Câmara de Comércio Brasil Catalunha -
Barcelona - ES

É o relatório.

Itajaí, 31 de dezembro de 2021.

JOÃO LUIZ DEMANTOVA
DIRETOR EXECUTIVO DO CIM-AMFRI

ANEXO I - BALANÇO GERAL 2021

CONSORCIO INTERMUNICIPAL MULTIFINALITARIO DA REGIA**Balço da Execução Orçamentária e Financeira - Administração Indireta - CONSORCIO INTERMUNICIPAL**

MULTIFINALITARIO DA REGIA

A Lei de Meios, para o exercício de 2021 de nº 219 de 30 de Agosto de 2020, estimou a receita em 1.046.000,11 e fixou a despesa em 1.046.000,11. Entretanto, a abertura de créditos adicionais no decorrer do exercício, veio alterar estas cifras, como demonstra o quadro a seguir:

DESPESA FIXADA:		1.046.000,11
+ Créditos Suplementares:	880.637,78	
+ Créditos Especiais:	2.533.765,21	3.414.402,99
- Reduções:		533.536,87
DESPESA AUTORIZADA:		3.926.866,23

CRÉDITOS ADICIONAIS:

No exercício considerado, foram autorizados 23 crédito(s) suplementares que somaram R\$ 880.637,78, e 18 crédito(s) especiais no valor de R\$ 2.533.765,21, usados para cobertura dos créditos em referência, os recursos abaixo discriminados, de acordo com o Artigo 43, da Lei Federal nº 4.320, de 17 de março de 1964.

Reduções:		533.536,87
Despesa a Maior		2.880.866,12
TOTAL:		3.414.402,99

ANÁLISE DA RECEITA

A Receita Orçamentária efetivamente arrecadada foi de R\$ 2.088.266,22, verificando-se uma arrecadação a maior de R\$ 1.042.266,11, como demonstramos a seguir:

Receita Prevista	1.046.000,11
Arrecadação a Maior	1.042.266,11
Receita Arrecadada	2.088.266,22

O comportamento da Receita do exercício considerado traduz-se como segue:

Títulos	Orçada	Arrecadada	Diferenças
RECEITAS	1.046.000,11	2.088.266,22	1.042.266,11
Receitas Correntes	1.046.000,11	2.088.266,22	1.042.266,11
Receita Patrimonial	1.000,00	66.913,64	65.913,64
Valores Mobiliários	1.000,00	66.913,64	65.913,64
Transferências Correntes	1.045.000,11	2.021.352,58	976.352,47
Transferências dos Municípios e de suas Entidades	1.045.000,11	2.021.352,58	976.352,47
Totais:	1.046.000,11	2.088.266,22	1.042.266,11

As transferências Correntes e de Capital da União e do Estado, no montante de R\$ 2.021.352,58 correspondem a 96,7957% do total arrecadado. O comportamento da receita nos três últimos exercícios foi o seguinte:

Exercícios	Próprias	Transferências	De Capital	Total
2018	0,00	0,00	0,00	0,00
2019	466,99	464.035,58	0,00	464.502,57
2020	4.058,72	2.160.561,28	0,00	2.164.620,00
2021	66.913,64	2.021.352,58	0,00	2.088.266,22

ANÁLISE DA DESPESA

A Despesa inicialmente autorizada pela Lei nº 219 foi de R\$ 1.046.000,11.

A Despesa realizada alcançou R\$ 1.611.169,79, importância esta que foi distribuída da seguinte forma:

Títulos	Autorizada R\$	Realizada R\$	Diferenças R\$
DESPESAS CORRENTES	3.851.602,64	1.603.879,79	-2.247.722,85
PESSOAL E ENCARGOS SOCIAIS	312.000,00	280.824,43	-31.175,57
OUTRAS DESPESAS CORRENTES	3.539.602,64	1.323.055,36	-2.216.547,28
DESPESAS DE CAPITAL	75.263,59	7.290,00	-67.973,59
INVESTIMENTOS	75.263,59	7.290,00	-67.973,59

CONSORCIO INTERMUNICIPAL MULTIFINALITARIO DA REGIA

Balço da Execução Orçamentária e Financeira - Administração Indireta - CONSORCIO INTERMUNICIPAL

MULTIFINALITARIO DA REGIA

ANÁLISE DA DESPESA

A Despesa inicialmente autorizada pela Lei nº 219 foi de R\$ 1.046.000,11.

A Despesa realizada alcançou R\$ 1.611.169,79, importância esta que foi distribuída da seguinte forma:

Títulos	Autorizada R\$	Realizada R\$	Diferenças R\$
DESPESAS DE CAPITAL	75.263,59	7.290,00	-67.973,59
INVESTIMENTOS	75.263,59	7.290,00	-67.973,59
Total	3.926.866,23	1.611.169,79	-2.315.696,44

A maior contratação de dispêndio deu-se em OUTRAS DESPESAS CORRENTES : R\$ 1.323.055,36 , que representa 82,1177 % do total.
O comportamento da despesa realizada nos últimos três exercícios, destacando-se as despesas correntes das de capital foi a seguinte:

DESPESAS REALIZADAS			
	Correntes	Capital	Total
2018	0,00	0,00	0,00
2019	234.560,66	11.507,89	246.068,55
2020	378.888,66	0,00	378.888,66
2021	1.603.879,79	7.290,00	1.611.169,79

CONFRONTO DA RECEITA E DESPESA

A execução orçamentária alcançou as seguintes cifras:

DESPESA AUTORIZADA

Créditos Orçamentários	1.046.000,11
Créditos Suplementares:	880.637,78
Créditos Especiais:	2.533.765,21
- Reduções:	533.536,87
Total	3.926.866,23

DESPESA REALIZADA

Orçamentária	1.611.169,79
Despesa a Menor	-2.315.696,44

RECEITA ARRECADADA

	2.088.266,22
(-) Receita Prevista	1.046.000,11

RECEITA A MAIOR 1.042.266,11

CONSORCIO INTERMUNICIPAL MULTIFINALITARIO DA REGIA**Balanco da Execucao Orcamentaria e Financeira - Administracao Indireta - CONSORCIO INTERMUNICIPAL****MULTIFINALITARIO DA REGIA
GESTAO FINANCEIRA E ECONOMICA****BALANÇO FINANCEIRO**

O Balanço Financeiro constitui-se em peça básica para a demonstração da Gestão Financeira, desenvolvida ao longo de um período, uma vez que conjuga as operações de receita e despesa orçamentária, além daquelas que, por natureza, independem de autorização na Lei de Meios, com os saldos em espécie no início e no fim do exercício.

As operações financeiras se processam conforme Demonstrativo a seguir:

Saldos do início do exercício	2.132.822,01
RECEITA ARRECADADA	
Receita Orçamentária	2.088.266,22
Transferências Financeiras Recebidas	0,00
Interferências Financeiras	0,00
EXTRA-ORÇAMENTÁRIA	
DEMAIS CRÉDITOS E VALORES A CURTO PRAZO	1.132,75
DEMAIS OBRIGAÇÕES A CURTO PRAZO	112.039,85
Inscrição de Restos a Pagar Não Processados	292.258,23
Inscrição de Restos a Pagar Processados	12.016,89
TOTAL	4.638.535,95
DESPESA REALIZADA	
Despesa Orçamentária	1.611.169,79
Transferências Financeiras Concedidas	0,00
Interferências Financeiras	0,00
EXTRAORÇAMENTÁRIA	
DEMAIS CRÉDITOS E VALORES A CURTO PRAZO	1.132,75
DEMAIS OBRIGAÇÕES A CURTO PRAZO	82.271,86
RP NÃO PROCESSADOS PAGOS	24.018,77
 Saldo em 31/12/2021	 2.919.942,78
TOTAL	4.638.535,95

O saldo acima confere com o saldo constante do Ativo Disponível do Balanço Patrimonial, bem como a existência verificada em 31 de Dezembro de 2021.

CONSORCIO INTERMUNICIPAL MULTIFINALITARIO DA REGIA**Balço da Execução Orçamentária e Financeira - Administração Indireta - CONSORCIO INTERMUNICIPAL****MULTIFINALITARIO DA REGIA****BALANÇO PATRIMONIAL**

O balanço patrimonial deve expressar qualitativa e quantitativamente o Patrimônio do Município, demonstrando a situação de Bens, Direitos e Obrigações em determinado momento, considerada a origem e aplicação dos recursos à disposição das Aziendas Públicas.

ATIVO CIRCULANTE	
CAIXA E EQUIVALENTES DE CAIXA	2.919.942,78
CRÉDITOS A CURTO PRAZO	30.554,42
Total do Ativo Circulante	2.950.497,20
ATIVO NÃO-CIRCULANTE	
IMOBILIZADO	18.797,89
Total do Ativo Não-Circulante	18.797,89
TOTAL DO ATIVO	2.969.295,09
PASSIVO CIRCULANTE	
FORNECEDORES E CONTAS A PAGAR A CURTO PRAZO	12.016,89
DEMAIS OBRIGAÇÕES A CURTO PRAZO	53.025,63
Total do Passivo Circulante	65.042,52
TOTAL DO PASSIVO	65.042,52
PATRIMÔNIO LÍQUIDO	2.904.252,57
TOTAL	2.969.295,09
ATIVO FINANCEIRO	2.919.942,78
ATIVO PERMANENTE	49.352,31
PASSIVO FINANCEIRO	359.230,99
PASSIVO PERMANENTE	0,00
SALDO PATRIMONIAL	2.610.064,10

DÍVIDA PÚBLICA

A Dívida Fundada corresponde a compromissos de exigibilidade superior a 12 meses, contraídos para atender a financiamento de obras e serviços Públicos.

Apresenta a seguinte situação:

Dívida Fundada	
Saldo do exercício anterior	0,00
Nova Formação da Dívida	0,00
Amortização Verificada no Exercício	0,00
Saldo para o exercício seguinte	0,00

DÍVIDA FLUTUANTE

A Dívida Flutuante, no montante de R\$ 359.230,99 encontra-se assim discriminada:

RESTOS A PAGAR	306.205,36
SERVIÇOS DA DÍVIDA A PAGAR	0,00
DEPÓSITO	53.025,63
DÉBITOS DA TESOURARIA	0,00
TOTAL	359.230,99

O saldo da Dívida apresenta a seguinte situação em 31/12/2021

Saldo do exercício anterior	49.206,65 D
Nova formação da dívida	416.314,97 D
(-) Amortização do exercício	106.290,63 D
Saldo do exercício de 2021	359.230,99 D

CONSORCIO INTERMUNICIPAL MULTIFINALITARIO DA REGIA**Balanco da Execucao Orcamentaria e Financeira - Administracao Indireta - CONSORCIO INTERMUNICIPAL****MULTIFINALITARIO DA REGIA****DEMONSTRAÇÃO DAS VARIAÇÕES PATRIMONIAIS**

As alterações sofridas pelo Patrimônio estão demonstradas no anexo nº 15 (Demonstração das Variações Patrimoniais) e, analisadas, podem ser traduzidas assim:

VARIAÇÕES PATRIMONIAIS AUMENTATIVAS	
VARIAÇÕES PATRIMONIAIS AUMENTATIVAS FINANCEIRAS	66.913,64
REMUNERAÇÃO DE DEPÓSITOS BANCÁRIOS E APLICAÇÕES FINANCEIRAS	66.913,64
OUTRAS VARIAÇÕES PATRIMONIAIS AUMENTATIVAS	2.030.269,40
DIVERSAS VARIAÇÕES PATRIMONIAIS AUMENTATIVAS	2.030.269,40
TOTAL	2.097.183,04
VARIAÇÕES PATRIMONIAIS DIMINUTIVAS	
PESSOAL E ENCARGOS	293.364,43
REMUNERAÇÃO A PESSOAL	230.046,17
ENCARGOS PATRONAIS	63.318,26
USO DE BENS, SERVIÇOS E CONSUMO DE CAPITAL FIXO	1.031.801,12
USO DE MATERIAL DE CONSUMO	1.678,00
SERVIÇOS	1.030.123,12
TRIBUTÁRIAS	10.474,78
IMPOSTOS, TAXAS E CONTRIBUIÇÕES DE MELHORIA	10.474,78
TOTAL	1.335.640,33
RESULTADO PATRIMONIAL	761.542,71

Foram ressaltados neste relatório os principais aspectos da Gestão Orçamentária, financeira e Econômica do exercício de 2021, permanecendo este órgão ao inteiro dispor para prestar os esclarecimentos que por ventura se fizerem necessários.

Itajaí, 20/01/2022

JEAN CARLOS COELHO
CONTADOR

JOÃO LUIZ DEMANTOVA
DIRETOR EXECUTIVO

CONSORCIO INTERMUNICIPAL MULTIFINALITARIO DA REGIA

Exercício de 2021

Demonstrativo da Receita e Despesa segundo as Categorias Econômicas - Anexo 1
Administração Indireta - CONSORCIO INTERMUNICIPAL MULTIFINALITARIO DA REGIA

Período: Janeiro à Dezembro

Página 1

Receitas		Despesas	
Títulos	Valor	Títulos	Valor
Receitas Correntes	2.088.266,22	DESPESAS CORRENTES	1.603.879,79
Receita Patrimonial	66.913,64	PESSOAL E ENCARGOS SOCIAIS	280.824,43
Transferências Correntes	2.021.352,58	OUTRAS DESPESAS CORRENTES	1.323.055,36
		SUPERAVIT	484.386,43
TOTAL	2.088.266,22	TOTAL	2.088.266,22
SUPERAVIT DO ORÇAMENTO CORRENTE	484.386,43		
		DESPESAS DE CAPITAL	7.290,00
		INVESTIMENTOS	7.290,00
		SUPERAVIT	477.096,43
TOTAL	2.088.266,22	TOTAL	2.088.266,22

Resumo

RECEITAS CORRENTES	2.088.266,22	DESPESAS CORRENTES	1.603.879,79
RECEITAS DE CAPITAL	0,00	DESPESAS DE CAPITAL	7.290,00
		SUPERAVIT	477.096,43
TOTAL	2.088.266,22	TOTAL	2.088.266,22

Nota: Durante o exercício, somente as despesas liquidadas são consideradas executadas. No encerramento do exercício, as despesas não liquidadas inscritas em restos a pagar não processados, também são consideradas como despesas orçamentárias.

Itajaí, 20/01/2022

 JEAN CARLOS COELHO
CONTADOR

 JOÃO LUIZ DEMANTOVA
DIRETOR EXECUTIVO

Código	Especificação	Desdobramento	Elemento	Categoria Econ.
3.0.00.00.00.00.00.00	DESPESAS CORRENTES			1.603.879,79
3.1.00.00.00.00.00.00	PESSOAL E ENCARGOS SOCIAIS			280.824,43
3.1.90.00.00.00.00.00	Aplicacoes Diretas		280.824,43	
3.3.00.00.00.00.00.00	OUTRAS DESPESAS CORRENTES			1.323.055,36
3.3.90.00.00.00.00.00	Aplicacoes Diretas		1.323.055,36	
4.0.00.00.00.00.00.00	DESPESAS DE CAPITAL			7.290,00
4.4.00.00.00.00.00.00	INVESTIMENTOS			7.290,00
4.4.90.00.00.00.00.00	Aplicacoes Diretas		7.290,00	
			Total:	1.611.169,79

Itajaí, 20/01/2022

JEAN CARLOS COELHO
CONTADOR

JOÃO LUIZ DEMANTOVA
DIRETOR EXECUTIVO

Entidade : CONSORCIO INTERMUNICIPAL MULTIFINALITARIO DA REGIA

Órgão: 01 - CIM-AMFRI

Unidade Orçamentária: 01 - CIM-AMFRI

Código	Especificação	Desdobramento	Elemento	Categoria Econ.
3.0.00.00.00.00.00.00	DESPESAS CORRENTES			1.603.879,79
3.1.00.00.00.00.00.00	PESSOAL E ENCARGOS SOCIAIS			280.824,43
3.1.90.00.00.00.00.00	Aplicacoes Diretas		280.824,43	
3.3.00.00.00.00.00.00	OUTRAS DESPESAS CORRENTES			1.323.055,36
3.3.90.00.00.00.00.00	Aplicacoes Diretas		1.323.055,36	
4.0.00.00.00.00.00.00	DESPESAS DE CAPITAL			7.290,00
4.4.00.00.00.00.00.00	INVESTIMENTOS			7.290,00
4.4.90.00.00.00.00.00	Aplicacoes Diretas		7.290,00	
			Total da Unidade:	1.611.169,79
			Total do Órgão:	1.611.169,79
			Total da Entidade:	1.611.169,79
			TOTAL GERAL:	1.611.169,79

Itajaí, 20/01/2022

 JEAN CARLOS COELHO
 CONTADOR

 JOÃO LUIZ DEMANTOVA
 DIRETOR EXECUTIVO

Código	Especificação	Desdobramento	Fonte	Categoria Econômica
4.0.0.0.0.00.0.0.00.00.00	RECEITAS			2.088.266,22
4.1.0.0.0.00.0.0.00.00.00	Receitas Correntes			2.088.266,22
4.1.3.0.0.00.0.0.00.00.00	Receita Patrimonial		66.913,64	
4.1.3.2.0.00.0.0.00.00.00	Valores Mobiliários		66.913,64	
4.1.3.2.1.00.0.0.00.00.00	Juros e Correções Monetárias	66.913,64		
4.1.3.2.1.00.1.0.00.00.00	Remuneração de Depósitos Bancários	66.913,64		
4.1.3.2.1.00.1.1.00.00.00	Remuneração de Depósitos Bancários - Principal	66.913,64		
4.1.3.2.1.00.1.1.00.00.01	Remuneração de Depósitos Bancários - Prin	58.868,18		
4.1.3.2.1.00.1.1.00.00.02	Remuneração de Depósitos Bancários - Cor	8.045,46		
4.1.7.0.0.00.0.0.00.00.00	Transferências Correntes		2.021.352,58	
4.1.7.3.0.00.0.0.00.00.00	Transferências dos Municípios e de suas Entidades		2.021.352,58	
4.1.7.3.8.00.0.0.00.00.00	Transferências dos Municípios - Específica E/M	2.021.352,58		
4.1.7.3.8.02.0.0.00.00.00	Transferências de Municípios a Consórcios Públicos	2.021.352,58		
4.1.7.3.8.02.1.0.00.00.00	Transferências de Municípios a Consórcios Públicos	2.021.352,58		
4.1.7.3.8.02.1.1.00.00.00	Transferências de Municípios a Consórcios Públic	2.021.352,58		
4.1.7.3.8.02.1.1.00.00.01	Transf. da PM de Balneário Camboriú - Rate	210.115,64		
4.1.7.3.8.02.1.1.00.00.02	Transf. PM de Balneário Piçarras - Rateio C	36.608,13		
4.1.7.3.8.02.1.1.00.00.03	Transf. da PM de Itajaí - Rateio CIM	324.171,24		
4.1.7.3.8.02.1.1.00.00.04	Transf. da Pm de Luíz Alves - Rateio CIM	21.324,69		
4.1.7.3.8.02.1.1.00.00.05	Transf. da PM de Navegantes - Rateio CIM	120.307,62		
4.1.7.3.8.02.1.1.00.00.06	Transf. da PM de Penha - Rateio CIM	48.035,94		
4.1.7.3.8.02.1.1.00.00.07	Transf. PM Balneário Camboriú - STCR	30.070,52		
4.1.7.3.8.02.1.1.00.00.08	Transf. da PM de Balneário Piçarras - STCR	5.231,70		
4.1.7.3.8.02.1.1.00.00.09	Transf. da PM de Itajaí - STCR	46.393,48		
4.1.7.3.8.02.1.1.00.00.11	Transf. da PM de Navegantes - STCR	17.217,76		
4.1.7.3.8.02.1.1.00.00.12	Transf. da PM de Penha - STCR	7.671,71		
4.1.7.3.8.02.1.1.00.00.14	Transf. da PM de Balneário Piçarras - QGFL	644,78		
4.1.7.3.8.02.1.1.00.00.20	Transf. da PM de Itajaí - Rodovias	14.202,90		
4.1.7.3.8.02.1.1.00.00.21	Transf. da PM de Luíz Alves - Rodovias	6.521,75		
4.1.7.3.8.02.1.1.00.00.23	Transf. da PM de Penha - Rodovias	5.579,70		
4.1.7.3.8.02.1.1.00.00.24	Transf. da PM de Bombinhas - Rateio Bomb	29.875,98		
4.1.7.3.8.02.1.1.00.00.25	Transf. da PM de Camboriu - Rateio CIM	122.543,16		
4.1.7.3.8.02.1.1.00.00.26	Transf. da PM de Ilhota - Rateio CIM	36.689,76		
4.1.7.3.8.02.1.1.00.00.27	Transf. da PM de Porto Belo - Rateio CIM	31.581,95		
4.1.7.3.8.02.1.1.00.00.28	Transf. da PM de Balneário Camboriú - SISE	18.000,00		
4.1.7.3.8.02.1.1.00.00.29	Transf da PM de Balneário Piçarras - SISBI	20.727,32		
4.1.7.3.8.02.1.1.00.00.30	Transf. da PM de Itapema - SISBI	17.999,99		
4.1.7.3.8.02.1.1.00.00.31	Transf. da PM de Navegantes - SISBI	18.000,00		
4.1.7.3.8.02.1.1.00.00.34	Transf. da PM de Balneário Piçarras - Gestã	1.416,20		
4.1.7.3.8.02.1.1.00.00.41	Transf. da PM de Bombinhas - STCR	5.484,28		
4.1.7.3.8.02.1.1.00.00.42	Transf. da PM de Camboriú - STCR	17.537,68		
4.1.7.3.8.02.1.1.00.00.43	Transf. da PM de Itapema - STCR	13.802,12		
4.1.7.3.8.02.1.1.00.00.44	Transf. da PM de Porto Belo - STCR	4.519,83		
4.1.7.3.8.02.1.1.00.00.47	Transf. da PM de Balneário Camboriú - Gest	1.836,00		
4.1.7.3.8.02.1.1.00.00.53	Transf. da PM de Balneário Piçarras - Socio:	1.448,10		
4.1.7.3.8.02.1.1.00.00.59	Transf. da PM de Itapema - Rateio CIM AMF	96.441,00		
4.1.7.3.8.02.1.1.00.00.60	Transf. da PM de Penha - SISBI	18.000,00		
4.1.7.3.8.02.1.1.00.00.62	Transf. do Município de Balneário Camboriú	37.313,47		
4.1.7.3.8.02.1.1.00.00.63	Transf. do Município de Balneário Piçarras -	10.432,80		
4.1.7.3.8.02.1.1.00.00.64	Transf. do Município de Itajaí - PPP	80.397,46		
4.1.7.3.8.02.1.1.00.00.65	Transf. do Município de Itapema - PPP	24.403,19		
4.1.7.3.8.02.1.1.00.00.66	Transf. do Município de Luiz Alves - PPP	2.173,40		
4.1.7.3.8.02.1.1.00.00.67	Transf. do Município de Navegantes - PPP	32.478,74		
4.1.7.3.8.02.1.1.00.00.68	Transf. do Município de Penha - PPP	16.312,14		
4.1.7.3.8.02.1.1.00.00.69	Transf. do Município de Porto Belo - PPP	8.182,47		
4.1.7.3.8.02.1.1.00.00.70	Transf. do Município de Balneário Camboriú	6.000,00		
4.1.7.3.8.02.1.1.00.00.71	Transf. do Município de Balneário Piçarras -	6.000,00		
4.1.7.3.8.02.1.1.00.00.72	Transf. do Município de Camboriú - SIM	6.000,00		
4.1.7.3.8.02.1.1.00.00.73	Transf. do Município de Itajaí - SIM	6.000,00		
4.1.7.3.8.02.1.1.00.00.74	Transf. do Município de Itapema - SIM	6.000,00		
4.1.7.3.8.02.1.1.00.00.75	Transf. do Município de Navegantes - SIM	6.000,00		
4.1.7.3.8.02.1.1.00.00.76	Transf. do Município de Penha - SIM	6.000,00		
4.1.7.3.8.02.1.1.00.00.77	Transf. do Município de Porto Belo - SIM	6.000,00		
4.1.7.3.8.02.1.1.00.00.78	Transf. do Município de Balneário Camboriú	8.460,00		
4.1.7.3.8.02.1.1.00.00.79	Transf. do Município de Balneário Piçarras -	8.460,00		

Código	Especificação	Desdobramento	Fonte	Categoria Econômica
4.1.7.3.8.02.1.1.00.00.80	Transf. do Município de Itajaí - Esporte	8.460,00		
4.1.7.3.8.02.1.1.00.00.81	Transf. do Município de Itapema - Esporte	8.459,99		
4.1.7.3.8.02.1.1.00.00.82	Transf. do Município de Luiz Alves - Esporte	5.287,50		
4.1.7.3.8.02.1.1.00.00.83	Transf. do Município de Navegantes - Esporte	8.460,00		
4.1.7.3.8.02.1.1.00.00.84	Transf. do Município de Penha - Esporte	8.460,00		
4.1.7.3.8.02.1.1.00.00.85	Transf. do Município de Porto Belo - Esporte	8.460,00		
4.1.7.3.8.02.1.1.00.00.86	Transf. do Município de Balneário Camboriú	94.743,75		
4.1.7.3.8.02.1.1.00.00.87	Transf. do Município de Camboriú - Bacia Hi	55.256,24		
4.1.7.3.8.02.1.1.00.00.88	Transf. do Município de Balneário Camboriú	77.532,13		
4.1.7.3.8.02.1.1.00.00.89	Transf. do Município de Itajaí - Ribeirão Ariril	119.618,37		

Total: 2.088.266,22

Itajaí, 20/01/2022

JEAN CARLOS COELHO
CONTADOR

JOÃO LUIZ DEMANTOVA
DIRETOR EXECUTIVO

Entidade :CONSORCIO INTERMUNICIPAL MULTIFINALITARIO DA REGIA

Órgão: 01 - CIM-AMFRI

Unidade Orçamentária: 01 - CIM-AMFRI

Código	Especificação	Operações Especiais	Projetos	Atividades	Total
04	Administração			1.611.169,79	1.611.169,79
04.121	Planejamento e Orçamento			1.611.169,79	1.611.169,79
04.121.0000	Manutenção das Atividades do CIM-AMFRI			1.180.518,48	1.180.518,48
04.121.0000.2.001	Manutenção das Atividades do CIM-AMFRI			1.180.518,48	1.180.518,48
04.121.0001	Sistema de Transporte Coletivo Regional - STCR			9.800,00	9.800,00
04.121.0001.2.002	Sistema de Transporte Coletivo Regional - STCR			9.800,00	9.800,00
04.121.0002	Centro de Qualificação da Gestão e a Formação de L			16.800,00	16.800,00
04.121.0002.2.003	Centro de Qualificação da Gestão e a Formação de Lideranças Educacionais				0,00
04.121.0002.2.005	Manutenção do Programa de Adesão ao SISBI/AMFRI				0,00
04.121.0002.2.006	Gestão do Centro de Inovação Regional da Foz do Rio Itajaí				0,00
04.121.0002.2.007	Gestão Associada de Serviços Públicos na Área da Cultura na Região da Foz do			16.800,00	16.800,00
04.121.0002.2.008	Sistema de Indicadores de Planejamento Estratégico Territorial e Socioambiental				0,00
04.121.0003	Manutenção e Conservação das Rodovias Estaduais no			370.139,31	370.139,31
04.121.0003.2.004	Manutenção e Conservação das Rodovias Estaduais no Território do CIM-AMFRI			370.139,31	370.139,31
04.121.0008	Estruturação de PPP para Educação				0,00
04.121.0008.2.009	Estruturação de PPP para Educação				0,00
04.121.0009	Aquisição de Licença para Uso de Software de Gestã				0,00
04.121.0009.2.010	Aquisição de Licença para Uso de Software de Gestão das Atividades de Inspeç				0,00
04.121.0010	Manutenção das Atividades da Câmara Temática de Es			33.912,00	33.912,00
04.121.0010.2.011	Manutenção das Atividades da Câmara Temática de Esportes			33.912,00	33.912,00
04.121.0011	Parque Inundável Multiuso da Bacia Hidrográfica do				0,00
04.121.0011.2.012	Parque Inundável Multiuso da Bacia Hidrográfica do Rio Camboriú				0,00
04.121.0012	Ações de Recuperação Ambiental do Ribeirão Aririba				0,00
04.121.0012.2.013	Ações de Recuperação Ambiental do Ribeirão Aririba				0,00
	Total:			1.611.169,79	1.611.169,79
	Total da Entidade:			1.611.169,79	1.611.169,79
	TOTAL GERAL:			1.611.169,79	1.611.169,79

Itajaí, 20/01/2022

 JEAN CARLOS COELHO
 CONTADOR

 JOÃO LUIZ DEMANTOVA
 DIRETOR EXECUTIVO

Santa Catarina

CONSORCIO INTERMUNICIPAL MULTIFINALITARIO DA REGIA

Demonstrativo de Funções, Subfunções e Programas por Projetos e Atividades - Anexo 07 - Administração Indireta - CONSORCIO INTERMUNICIPAL MULTIFINALITARIO DA REGIA

Código	Especificação	Operações Especiais	Projetos	Atividades	Total	
04	Administração			1.611.169,79	1.611.169,79	
04.121	Planejamento e Orçamento			1.611.169,79	1.611.169,79	
04.121.0000	Manutenção das Atividades do CIM-AMFRI			1.180.518,48	1.180.518,48	
04.121.0000.2.001	Manutenção das Atividades do CIM-AMFRI			1.180.518,48	1.180.518,48	
04.121.0001	Sistema de Transporte Coletivo Regional - STCR			9.800,00	9.800,00	
04.121.0001.2.002	Sistema de Transporte Coletivo Regional - STCR			9.800,00	9.800,00	
04.121.0002	Centro de Qualificação da Gestão e a Formação de L			16.800,00	16.800,00	
04.121.0002.2.003	Centro de Qualificação da Gestão e a Formação de Lideranças Educacionais				0,00	
04.121.0002.2.005	Manutenção do Programa de Adesão ao SISBI/AMFRI				0,00	
04.121.0002.2.006	Gestão do Centro de Inovação Regional da Foz do Rio Itajaí				0,00	
04.121.0002.2.007	Gestão Associada de Serviços Públicos na Área da Cultura na Região da Foz do Rio			16.800,00	16.800,00	
04.121.0002.2.008	Sistema de Indicadores de Planejamento Estratégico Territorial e Socioambiental				0,00	
04.121.0003	Manutenção e Conservação das Rodovias Estaduais no			370.139,31	370.139,31	
04.121.0003.2.004	Manutenção e Conservação das Rodovias Estaduais no Território do CIM-AMFRI			370.139,31	370.139,31	
04.121.0008	Estruturação de PPP para Educação				0,00	
04.121.0008.2.009	Estruturação de PPP para Educação				0,00	
04.121.0009	Aquisição de Licença para Uso de Software de Gestã				0,00	
04.121.0009.2.010	Aquisição de Licença para Uso de Software de Gestão das Atividades de Inspeção - :				0,00	
04.121.0010	Manutenção das Atividades da Câmara Temática de Es			33.912,00	33.912,00	
04.121.0010.2.011	Manutenção das Atividades da Câmara Temática de Esportes			33.912,00	33.912,00	
04.121.0011	Parque Inundável Multiuso da Bacia Hidrográfica do				0,00	
04.121.0011.2.012	Parque Inundável Multiuso da Bacia Hidrográfica do Rio Camboriú				0,00	
04.121.0012	Ações de Recuperação Ambiental do Ribeirão Aririba				0,00	
04.121.0012.2.013	Ações de Recuperação Ambiental do Ribeirão Aririba				0,00	
		Total:	0,00	0,00	1.611.169,79	1.611.169,79

Itajaí, 20/01/2022

 JEAN CARLOS COELHO
 CONTADOR

 JOÃO LUIZ DEMANTOVA
 DIRETOR EXECUTIVO

CONSORCIO INTERMUNICIPAL MULTIFINALITARIO DA REGIA

Período: Janeiro à Dezembro

Demonstrativo da Despesa por Funções, Subfunções e Programas Conforme o Vínculo com os Recursos

Página 1

Anexo 08 - Administração Indireta - CONSORCIO INTERMUNICIPAL MULTIFINALITARIO DA REGIA

Código	Especificação	Ordinário	Vinculado	Total
4	Administração	1.241.030,48	370.139,31	1.611.169,79
04.121	Planejamento e Orçamento	1.241.030,48	370.139,31	1.611.169,79
04.121.0000	Manutenção das Atividades do CIM-AMFRI	1.180.518,48		1.180.518,48
04.121.0000.2.001	Manutenção das Atividades do CIM-AMFRI	1.180.518,48		1.180.518,48
04.121.0001	Sistema de Transporte Coletivo Regional - STCR	9.800,00		9.800,00
04.121.0001.2.002	Sistema de Transporte Coletivo Regional - STCR	9.800,00		9.800,00
04.121.0002	Centro de Qualificação da Gestão e a Formação de L	16.800,00		16.800,00
04.121.0002.2.007	Gestão Associada de Serviços Públicos na Área da Cultui	16.800,00		16.800,00
04.121.0003	Manutenção e Conservação das Rodovias Estaduais no		370.139,31	370.139,31
04.121.0003.2.004	Manutenção e Conservação das Rodovias Estaduais no T		370.139,31	370.139,31
04.121.0010	Manutenção das Atividades da Câmara Temática de Es	33.912,00		33.912,00
04.121.0010.2.011	Manutenção das Atividades da Câmara Temática de Espc	33.912,00		33.912,00
	Total:	1.241.030,48	370.139,31	1.611.169,79

Itajaí, 20/01/2022

 JEAN CARLOS COELHO
 CONTADOR

 JOÃO LUIZ DEMANTOVA
 DIRETOR EXECUTIVO

CONSORCIO INTERMUNICIPAL MULTIFINALITARIO DA REGIA

Demonstrativo da Despesa por Órgãos e Funções - Anexo 9 - Administração Indireta - CONSORCIO INTERMUNICIPAL MULTIFINALITARIO D/

ÓRGÃOS	LEGISLATIVA	JUDICIÁRIA	ESSENCIAL À JUSTIÇA	ADMINISTRAÇÃO	DEFESA NACIONAL	SEGURANÇA PÚBLICA
1 CIM-AMFRI				1.611.169,79		
	Total :			1.611.169,79		

ÓRGÃOS	ENERGIA	TRANSPORTES	DESPORTO E LAZER	ENCARGOS ESPECIAIS	RESERVA DE CONTINGÊNCIA	TOTAL
1 CIM-AMFRI						1.611.169,79
	Total :					1.611.169,79

Itajaí, 20/01/2022

JEAN CARLOS COELHO
CONTADOR

JOÃO LUIZ DEMANTOVA
DIRETOR EXECUTIVO

CONSORCIO INTERMUNICIPAL MULTIFINALITARIO DA REGIA

Comparativo da Receita Orçada Com a Arrecadada - Anexo 10

Administração Indireta - CONSORCIO INTERMUNICIPAL MULTIFINALITARIO DA REGIA

Títulos	Orçada	Arrecadada	Diferenças	
			Para mais	Para Menos
RECEITAS	1.046.000,11	2.088.266,22	1.049.374,37	7.108,26
Receitas Correntes	1.046.000,11	2.088.266,22	1.049.374,37	7.108,26
Receita Patrimonial	1.000,00	66.913,64	65.913,64	0,00
Valores Mobiliários	1.000,00	66.913,64	65.913,64	0,00
Juros e Correções Monetárias	1.000,00	66.913,64	65.913,64	0,00
Remuneração de Depósitos Bancários	1.000,00	66.913,64	65.913,64	0,00
Remuneração de Depósitos Bancários - Principal	1.000,00	66.913,64	65.913,64	0,00
Remuneração de Depósitos Bancários - Principal - Pro	1.000,00	58.868,18	57.868,18	0,00
Remuneração de Depósitos Bancários - Convênio	0,00	8.045,46	8.045,46	0,00
Transferências Correntes	1.045.000,11	2.021.352,58	983.460,73	7.108,26
Transferências dos Municípios e de suas Entidades	1.045.000,11	2.021.352,58	983.460,73	7.108,26
Transferências dos Municípios - Específica E/M	1.045.000,11	2.021.352,58	983.460,73	7.108,26
Transferências de Municípios a Consórcios Públicos	1.045.000,11	2.021.352,58	983.460,73	7.108,26
Transferências de Municípios a Consórcios Públicos	1.045.000,11	2.021.352,58	983.460,73	7.108,26
Transferências de Municípios a Consórcios Públicos - Princij	1.045.000,11	2.021.352,58	983.460,73	7.108,26
Transf. da PM de Balneário Camboriú - Rateio CIM	210.115,65	210.115,64	0,00	0,01
Transf. PM de Balneário Piçarras - Ratetio CIM	34.179,32	36.608,13	2.428,81	0,00
Transf. da PM de Itajaí - Rateio CIM	324.171,25	324.171,24	0,00	0,01
Transf. da Pm de Luíz Alves - Rateio CIM	28.432,87	21.324,69	0,00	7.108,18
Transf. da PM de Navegantes - Rateio CIM	120.307,62	120.307,62	0,00	0,00
Transf. da PM de Penha - Rateio CIM	48.035,93	48.035,94	0,01	0,00
Transf. PM Balneário Camboriú - STCR	0,00	30.070,52	30.070,52	0,00
Transf. da PM de Balneário Piçarras - STCR	0,00	5.231,70	5.231,70	0,00
Transf. da PM de Itajaí - STCR	0,00	46.393,48	46.393,48	0,00
Transf. da PM de Navegantes - STCR	0,00	17.217,76	17.217,76	0,00
Transf. da PM de Penha - STCR	0,00	7.671,71	7.671,71	0,00
Transf. da PM de Balneário Piçarras - QGFLE	0,00	644,78	644,78	0,00
Transf. da PM de Itajaí - Rodovias	0,00	14.202,90	14.202,90	0,00
Transf. da PM de Luíz Alves - Rodovias	0,00	6.521,75	6.521,75	0,00
Transf. da PM de Penha - Rodovias	0,00	5.579,70	5.579,70	0,00
Transf. da PM de Bombinhas - Rateio Bombinhas	29.191,30	29.875,98	684,68	0,00
Transf. da PM de Camboriu - Rateio CIM	122.543,22	122.543,16	0,00	0,06
Transf. da PM de Ilhota - Rateio CIM	0,00	36.689,76	36.689,76	0,00
Transf. da PM de Porto Belo - Rateio CIM	31.581,95	31.581,95	0,00	0,00
Transf. da PM de Balneário Camboriú - SISBI	0,00	18.000,00	18.000,00	0,00
Transf da PM de Balneário Piçarras - SISBI	0,00	20.727,32	20.727,32	0,00
Transf. da PM de Itapema - SISBI	0,00	17.999,99	17.999,99	0,00
Transf. da PM de Navegantes - SISBI	0,00	18.000,00	18.000,00	0,00
Transf. da PM de Balneário Piçarras - Gestão do Centr	0,00	1.416,20	1.416,20	0,00
Transf. da PM de Bombinhas - STCR	0,00	5.484,28	5.484,28	0,00
Transf. da PM de Camboriú - STCR	0,00	17.537,68	17.537,68	0,00
Transf. da PM de Itapema - STCR	0,00	13.802,12	13.802,12	0,00
Transf. da PM de Porto Belo - STCR	0,00	4.519,83	4.519,83	0,00
Transf. da PM de Balneário Camboriú - Gestão Cultura	0,00	1.836,00	1.836,00	0,00
Transf. da PM de Balneário Piçarras - Socioambiental	0,00	1.448,10	1.448,10	0,00
Transf. da PM de Itapema - Rateio CIM AMFRI	96.441,00	96.441,00	0,00	0,00
Transf. da PM de Penha - SISBI	0,00	18.000,00	18.000,00	0,00
Transf. do Município de Balneário Camboriú - PPP	0,00	37.313,47	37.313,47	0,00
Transf. do Município de Balneário Piçarras - PPP	0,00	10.432,80	10.432,80	0,00

Títulos	Orçada	Arrecadada	Diferenças	
			Para mais	Para Menos
Transf. do Município de Itajaí - PPP	0,00	80.397,46	80.397,46	0,00
Transf. do Município de Itapema - PPP	0,00	24.403,19	24.403,19	0,00
Transf. do Município de Luiz Alves - PPP	0,00	2.173,40	2.173,40	0,00
Transf. do Município de Navegantes - PPP	0,00	32.478,74	32.478,74	0,00
Transf. do Município de Penha - PPP	0,00	16.312,14	16.312,14	0,00
Transf. do Município de Porto Belo - PPP	0,00	8.182,47	8.182,47	0,00
Transf. do Município de Balneário Camboriú - SIM	0,00	6.000,00	6.000,00	0,00
Transf. do Município de Balneário Piçarras - SIM	0,00	6.000,00	6.000,00	0,00
Transf. do Município de Camboriú - SIM	0,00	6.000,00	6.000,00	0,00
Transf. do Município de Itajaí - SIM	0,00	6.000,00	6.000,00	0,00
Transf. do Município de Itapema - SIM	0,00	6.000,00	6.000,00	0,00
Transf. do Município de Navegantes - SIM	0,00	6.000,00	6.000,00	0,00
Transf. do Município de Penha - SIM	0,00	6.000,00	6.000,00	0,00
Transf. do Município de Porto Belo - SIM	0,00	6.000,00	6.000,00	0,00
Transf. do Município de Balneário Camboriú - Esporte	0,00	8.460,00	8.460,00	0,00
Transf. do Município de Balneário Piçarras - Esporte	0,00	8.460,00	8.460,00	0,00
Transf. do Município de Itajaí - Esporte	0,00	8.460,00	8.460,00	0,00
Transf. do Município de Itapema - Esporte	0,00	8.459,99	8.459,99	0,00
Transf. do Município de Luiz Alves - Esporte	0,00	5.287,50	5.287,50	0,00
Transf. do Município de Navegantes - Esporte	0,00	8.460,00	8.460,00	0,00
Transf. do Município de Penha - Esporte	0,00	8.460,00	8.460,00	0,00
Transf. do Município de Porto Belo - Esporte	0,00	8.460,00	8.460,00	0,00
Transf. do Município de Balneário Camboriú - Bacia Hid	0,00	94.743,75	94.743,75	0,00
Transf. do Município de Camboriú - Bacia Hidrográfica	0,00	55.256,24	55.256,24	0,00
Transf. do Município de Balneário Camboriú - Ribeirão	0,00	77.532,13	77.532,13	0,00
Transf. do Município de Itajaí - Ribeirão Aririba	0,00	119.618,37	119.618,37	0,00
Totais:	1.046.000,11	2.088.266,22	1.049.374,37	7.108,26

Itajaí, 20/01/2022

JEAN CARLOS COELHO
CONTADOR

JOÃO LUIZ DEMANTOVA
DIRETOR EXECUTIVO

CONSORCIO INTERMUNICIPAL MULTIFINALITARIO DA REGIA

Exercício de 2021

Comparativo da Despesa Autorizada com a Realizada - Anexo 11 Administração Indireta -

Período: Janeiro a Dezembro

Página 1

Entidade : CONSORCIO INTERMUNICIPAL MULTIFINALITARIO DA REGIA

Títulos	Autorizada R\$			Realizada R\$	Diferenças R\$
	Créditos Orçamentários e Suplementares	Créditos Especiais e Extraordinários	Total		
01 CIM-AMFRI	1.393.101,02	2.533.765,21	3.926.866,23	1.611.169,79	2.315.696,44
01.01 CIM-AMFRI	1.393.101,02	2.533.765,21	3.926.866,23	1.611.169,79	2.315.696,44
0101.04 Administração	1.393.101,02	2.533.765,21	3.926.866,23	1.611.169,79	2.315.696,44
0101.04.121 Planejamento e Orçamento	1.393.101,02	2.533.765,21	3.926.866,23	1.611.169,79	2.315.696,44
01.01.04.121.0000 Manutençãodas Atividades do CIM-AMFRI	1.393.101,02	0,00	1.393.101,02	1.180.518,48	212.582,54
01.01.04.121.0000.2.001 Manutençãodas Atividades do CIM-AMFRI	1.393.101,02	0,00	1.393.101,02	1.180.518,48	212.582,54
3.1.90.00.00.00.00.00.010000 Aplicacoes Diretas	312.000,00	0,00	312.000,00	280.824,43	31.175,57
3.3.90.00.00.00.00.00.010000 Aplicacoes Diretas	710.000,11	0,00	710.000,11	693.991,55	16.008,56
3.3.90.00.00.00.00.00.030000 Aplicacoes Diretas	347.100,91	0,00	347.100,91	198.412,50	148.688,41
4.4.90.00.00.00.00.00.010000 Aplicacoes Diretas	24.000,00	0,00	24.000,00	7.290,00	16.710,00
01.01.04.121.0001 Sistema de Transporte Coletivo Regional - STCR	0,00	408.837,69	408.837,69	9.800,00	399.037,69
01.01.04.121.0001.2.002 Sistema de Transporte Coletivo Regional - STCR	0,00	408.837,69	408.837,69	9.800,00	399.037,69
3.3.90.00.00.00.00.00.010220 Aplicacoes Diretas	0,00	124.701,54	124.701,54	0,00	124.701,54
3.3.90.00.00.00.00.00.030220 Aplicacoes Diretas	0,00	263.352,56	263.352,56	9.800,00	253.552,56
4.4.90.00.00.00.00.00.010220 Aplicacoes Diretas	0,00	20.783,59	20.783,59	0,00	20.783,59
01.01.04.121.0002 Centro de Qualificação da Gestão e a Formação de L	0,00	846.938,15	846.938,15	16.800,00	830.138,15
01.01.04.121.0002.2.003 Centro de Qualificação da Gestão e a Formação de Lideranças Ecducacionais	0,00	61.524,97	61.524,97	0,00	61.524,97
3.3.90.00.00.00.00.00.030330 Aplicacoes Diretas	0,00	61.524,97	61.524,97	0,00	61.524,97
01.01.04.121.0002.2.005 Manutenção do Programa de Adesão ao SISBI/AMFRI	0,00	150.530,19	150.530,19	0,00	150.530,19
3.3.90.00.00.00.00.00.010550 Aplicacoes Diretas	0,00	60.000,00	60.000,00	0,00	60.000,00
3.3.90.00.00.00.00.00.030550 Aplicacoes Diretas	0,00	60.530,19	60.530,19	0,00	60.530,19
4.4.90.00.00.00.00.00.010550 Aplicacoes Diretas	0,00	30.000,00	30.000,00	0,00	30.000,00
01.01.04.121.0002.2.006 Gestão do Centro de Inovação Regional da Foz do Rio Itajaí	0,00	403.882,40	403.882,40	0,00	403.882,40
3.3.90.00.00.00.00.00.030660 Aplicacoes Diretas	0,00	403.882,40	403.882,40	0,00	403.882,40
01.01.04.121.0002.2.007 Gestão Associada de Serviços Públicos na Área da Cultura na Região da Foz do	0,00	75.291,53	75.291,53	16.800,00	58.491,53
3.3.90.00.00.00.00.00.030770 Aplicacoes Diretas	0,00	75.291,53	75.291,53	16.800,00	58.491,53
01.01.04.121.0002.2.008 Sistema de Indicadores de Planejamento Estratégico Territorial e Socioambiental	0,00	155.709,06	155.709,06	0,00	155.709,06
3.3.90.00.00.00.00.00.030880 Aplicacoes Diretas	0,00	155.709,06	155.709,06	0,00	155.709,06

CONSORCIO INTERMUNICIPAL MULTIFINALITARIO DA REGIA

Exercício de 2021

Comparativo da Despesa Autorizada com a Realizada - Anexo 11 Administração Indireta -

Período: Janeiro a Dezembro

Página 2

Entidade : CONSORCIO INTERMUNICIPAL MULTIFINALITARIO DA REGIA

Títulos	Autorizada R\$			Realizada R\$	Diferenças R\$
	Créditos Orçamentários e Suplementares	Créditos Especiais e Extraordinários	Total		
01 CIM-AMFRI	1.393.101,02	2.533.765,21	3.926.866,23	1.611.169,79	2.315.696,44
01.01 CIM-AMFRI	1.393.101,02	2.533.765,21	3.926.866,23	1.611.169,79	2.315.696,44
0101.04 Administração	1.393.101,02	2.533.765,21	3.926.866,23	1.611.169,79	2.315.696,44
0101.04.121 Planejamento e Orçamento	1.393.101,02	2.533.765,21	3.926.866,23	1.611.169,79	2.315.696,44
01.01.04.121.0003 Manutenção e Conservação das Rodovias Estaduais no	0,00	602.161,04	602.161,04	370.139,31	232.021,73
01.01.04.121.0003.2.004 Manutenção e Conservação das Rodovias Estaduais no Território do CIM-AMFRI	0,00	602.161,04	602.161,04	370.139,31	232.021,73
3.3.90.00.00.00.00.00.010000 Aplicacoes Diretas	0,00	31.014,49	31.014,49	0,00	31.014,49
3.3.90.00.00.00.00.00.036400 Aplicacoes Diretas	0,00	571.146,55	571.146,55	370.139,31	201.007,24
01.01.04.121.0008 Estruturação de PPP para Educação	0,00	212.997,83	212.997,83	0,00	212.997,83
01.01.04.121.0008.2.009 Estruturação de PPP para Educação	0,00	212.997,83	212.997,83	0,00	212.997,83
3.3.90.00.00.00.00.00.010990 Aplicacoes Diretas	0,00	212.997,83	212.997,83	0,00	212.997,83
01.01.04.121.0009 Aquisição de Licença para Uso de Software de Gestã	0,00	48.000,00	48.000,00	0,00	48.000,00
01.01.04.121.0009.2.010 Aquisição de Licença para Uso de Software de Gestão das Atividades de Inspeçã	0,00	48.000,00	48.000,00	0,00	48.000,00
3.3.90.00.00.00.00.00.011010 Aplicacoes Diretas	0,00	48.000,00	48.000,00	0,00	48.000,00
01.01.04.121.0010 Manutenção das Atividades da Câmara Temática de Es	0,00	67.680,00	67.680,00	33.912,00	33.768,00
01.01.04.121.0010.2.011 Manutenção das Atividades da Câmara Temática de Esportes	0,00	67.680,00	67.680,00	33.912,00	33.768,00
3.3.90.00.00.00.00.00.011111 Aplicacoes Diretas	0,00	67.200,00	67.200,00	33.912,00	33.288,00
4.4.90.00.00.00.00.00.011111 Aplicacoes Diretas	0,00	480,00	480,00	0,00	480,00
01.01.04.121.0011 Parque Inundável Multiuso da Bacia Hidrográfica do	0,00	150.000,00	150.000,00	0,00	150.000,00
01.01.04.121.0011.2.012 Parque Inundável Multiuso da Bacia Hidrográfica do Rio Camboriú	0,00	150.000,00	150.000,00	0,00	150.000,00
3.3.90.00.00.00.00.00.011212 Aplicacoes Diretas	0,00	150.000,00	150.000,00	0,00	150.000,00

CONSORCIO INTERMUNICIPAL MULTIFINALITARIO DA REGIA

Exercício de 2021

Comparativo da Despesa Autorizada com a Realizada - Anexo 11 Administração Indireta -

Período: Janeiro a Dezembro

Página 3

Entidade : CONSORCIO INTERMUNICIPAL MULTIFINALITARIO DA REGIA

Títulos	Autorizada R\$			Realizada R\$	Diferenças R\$
	Créditos Orçamentários e Suplementares	Créditos Especiais e Extraordinários	Total		
01 CIM-AMFRI	1.393.101,02	2.533.765,21	3.926.866,23	1.611.169,79	2.315.696,44
01.01 CIM-AMFRI	1.393.101,02	2.533.765,21	3.926.866,23	1.611.169,79	2.315.696,44
0101.04 Administração	1.393.101,02	2.533.765,21	3.926.866,23	1.611.169,79	2.315.696,44
0101.04.121 Planejamento e Orçamento	1.393.101,02	2.533.765,21	3.926.866,23	1.611.169,79	2.315.696,44
01.01.04.121.0012 Ações de Recuperação Ambiental do Ribeirão Aririba	0,00	197.150,50	197.150,50	0,00	197.150,50
01.01.04.121.0012.2.013 Ações de Recuperação Ambiental do Ribeirão Aririba	0,00	197.150,50	197.150,50	0,00	197.150,50
3.3.90.00.00.00.00.00.011313 Aplicacoes Diretas	0,00	197.150,50	197.150,50	0,00	197.150,50
Total por Entidade:	1.393.101,02	2.533.765,21	3.926.866,23	1.611.169,79	2.315.696,44
Total Geral:	1.393.101,02	2.533.765,21	3.926.866,23	1.611.169,79	2.315.696,44

Itajaí, 20/01/2022

 JEAN CARLOS COELHO
 CONTADOR

 JOÃO LUIZ DEMANTOVA
 DIRETOR EXECUTIVO

CONSORCIO INTERMUNICIPAL MULTIFINALITARIO DA REGIA

Exercício de 2021

Anexo 12 - Balanço Orçamentário

Período: Janeiro à Dezembro

Administração Indireta - CONSORCIO INTERMUNICIPAL MULTIFINALITARIO DA REGIA

Página: 2/2

ANEXO 1 - DEMONSTRATIVO DE EXECUÇÃO DOS RESTOS A PAGAR NÃO PROCESSADOS:

<u>RESTOS A PAGAR NÃO PROCESSADOS</u>	INSCRITOS		LIQUIDADOS	PAGOS	CANCELADOS	SALDO
	EM EXERCÍCIOS ANTERIORES	EM 31 DE DEZEMBRO DO EXERCÍCIO ANTERIOR				
	(a)	(b)	(c)	(d)	(e)	(f) = (a+b-d-e)
OUTRAS DESPESAS CORRENTE:	0,00	25.949,01	24.018,77	24.018,77	0,00	1.930,24
DESPESAS DE CAPITAL	0,00	0,00	0,00	0,00	0,00	0,00
INVESTIMENTOS	0,00	0,00	0,00	0,00	0,00	0,00
INVERSOES FINANCEIRAS	0,00	0,00	0,00	0,00	0,00	0,00
AMORTIZACAO DA DIVIDA	0,00	0,00	0,00	0,00	0,00	0,00
TOTAL	0,00	25.949,01	24.018,77	24.018,77	0,00	1.930,24

ANEXO 2 - DEMONSTRATIVO DE EXECUÇÃO DOS RESTOS A PAGAR PROCESSADOS E NÃO PROCESSADOS LIQUIDADOS:

<u>RESTOS A PAGAR PROCESSADOS E NÃO PROCESSADOS LIQUIDADOS</u>	INSCRITOS		PAGOS	CANCELADOS	SALDO
	EM EXERCÍCIOS ANTERIORES	EM 31 DE DEZEMBRO DO EXERCÍCIO ANTERIOR			
	(a)	(b)	(c)	(d)	(e) = (a+b-c-d)
DESPESAS CORRENTES	0,00	0,00	0,00	0,00	0,00
PESSOAL E ENCARGOS SOCIAIS	0,00	0,00	0,00	0,00	0,00
JUROS E ENCARGOS DA DIVIDA	0,00	0,00	0,00	0,00	0,00
OUTRAS DESPESAS CORRENTES	0,00	0,00	0,00	0,00	0,00
DESPESAS DE CAPITAL	0,00	0,00	0,00	0,00	0,00
INVESTIMENTOS	0,00	0,00	0,00	0,00	0,00
INVERSOES FINANCEIRAS	0,00	0,00	0,00	0,00	0,00
AMORTIZACAO DA DIVIDA	0,00	0,00	0,00	0,00	0,00
TOTAL	0,00	0,00	0,00	0,00	0,00

Itajaí, 20/01/2022

 JEAN CARLOS COELHO
 CONTADOR

 JOÃO LUIZ DEMANTOVA
 DIRETOR EXECUTIVO

CONSORCIO INTERMUNICIPAL MULTIFINALITARIO DA REGIA

BALANÇO FINANCEIRO - Anexo 13

Administração Indireta - CONSORCIO INTERMUNICIPAL MULTIFINALITARIO DA REGIA

INGRESSOS		DISPÊNDIOS	
ESPECIFICAÇÃO	Exercicio Atual	ESPECIFICAÇÃO	Exercicio Atual
Receita Orçamentária (I)	2.088.266,22	Despesas Orçamentária (VII)	1.611.169,79
Ordinária	2.080.220,76	Ordinária	1.241.030,48
Vinculada	8.045,46	Vinculada	370.139,31
Transferências de Convênios – Estado/Outros	8.045,46	Superavit Convenio do Estado	370.139,31
Transferências Financeiras Recebidas (II)	0,00	Transferências Financeiras Concedidas (VIII)	0,00
TRANSFERÊNCIAS FINANCEIRAS RECEBIDAS	0,00	TRANSFERÊNCIAS FINANCEIRAS CONCEDIDAS	0,00
Recebimentos Extraorçamentários (IV)	417.447,72	Pagamentos Extraorçamentários (X)	107.423,38
Inscrição de Restos a Pagar Não Processados	292.258,23	RP NÃO PROCESSADOS PAGOS	24.018,77
Inscrição de Restos a Pagar Processados	12.016,89	DEMAIS OBRIGAÇÕES A CURTO PRAZO	82.271,86
DEMAIS CRÉDITOS E VALORES A CURTO PRAZO	1.132,75	OUTROS PAGAMENTOS EXTRAORÇAMENTÁRIOS	1.132,75
DEMAIS OBRIGAÇÕES A CURTO PRAZO	112.039,85	Saldo para o Exercício Seguinte (XI)	2.919.942,78
Saldo do Exercício Anterior (V)	2.132.822,01	APLICAÇÕES FINANCEIRAS	2.919.942,78
APLICAÇÕES FINANCEIRAS	2.132.822,01	TOTAL (XII) = (VII+VIII+IX+X+XI)	4.638.535,95
TOTAL (VI) = (I+II+III+IV+V)	4.638.535,95		

Itajaí, 20/01/2022

JEAN CARLOS COELHO
CONTADORJOÃO LUIZ DEMANTOVA
DIRETOR EXECUTIVO

CONSORCIO INTERMUNICIPAL MULTIFINALITARIO DA REGIA

Exercício 2021

Anexo 14 - Balanço Patrimonial

Período: Janeiro à Dezembro

Página: 1

Administração Indireta - CONSORCIO INTERMUNICIPAL MULTIFINALITARIO DA REGIA

ATIVO	Exercício Atual	PASSIVO	Exercício Atual
ATIVO CIRCULANTE	2.950.497,20	PASSIVO CIRCULANTE	65.042,52
CAIXA E EQUIVALENTES DE CAIXA	2.919.942,78	FORNECEDORES E CONTAS A PAGAR A CURTO PRAZO	12.016,89
CRÉDITOS A CURTO PRAZO	30.554,42	DEMAIS OBRIGAÇÕES A CURTO PRAZO	53.025,63
ATIVO NÃO CIRCULANTE	18.797,89	TOTAL DO PASSIVO	65.042,52
IMOBILIZADO	18.797,89		
		PATRIMÔNIO LÍQUIDO	Exercício Atual
		RESULTADOS ACUMULADOS	2.904.252,57
		RESULTADO DO EXERCÍCIO	761.542,71
		RESULTADO DE EXERCÍCIOS ANTERIORES	2.142.709,86
		TOTAL DO PATRIMÔNIO LÍQUIDO	2.904.252,57
TOTAL	2.969.295,09	TOTAL	2.969.295,09
ATIVO FINANCEIRO	Exercício Atual	PASSIVO FINANCEIRO	Exercício Atual
ATIVO	2.919.942,78	PASSIVO E PATRIMÔNIO LÍQUIDO	65.042,52
ATIVO CIRCULANTE	2.919.942,78	PASSIVO CIRCULANTE	65.042,52
CAIXA E EQUIVALENTES DE CAIXA	2.919.942,78	FORNECEDORES E CONTAS A PAGAR A CURTO PRAZO	12.016,89
		DEMAIS OBRIGAÇÕES A CURTO PRAZO	53.025,63
TOTAL DO ATIVO FINANCEIRO	2.919.942,78	CRÉDITO EMPENHADO A LIQUIDAR	292.258,23
		RESTOS A PAGAR NÃO PROCESSADOS A LIQUIDAR	1.930,24
		TOTAL DO PASSIVO FINANCEIRO	359.230,99
ATIVO PERMANENTE	Exercício Atual		
ATIVO	49.352,31		
ATIVO CIRCULANTE	30.554,42		
CRÉDITOS A CURTO PRAZO	30.554,42		
ATIVO NÃO CIRCULANTE	18.797,89		
IMOBILIZADO	18.797,89		
TOTAL DO ATIVO PERMANENTE	49.352,31		
SALDO PATRIMONIAL			2.610.064,10

CONSORCIO INTERMUNICIPAL MULTIFINALITARIO DA REGIA

Exercício 2021

Anexo 14 - Balanço Patrimonial

Período: Janeiro à Dezembro

Administração Indireta - CONSORCIO INTERMUNICIPAL MULTIFINALITARIO DA REGIA

Página: 2

COMPENSAÇÕES

Saldo dos Atos Potenciais Ativos	Exercício Atual	Saldo dos Atos Potenciais Passivos	Exercício Atual
EXECUÇÃO DOS ATOS POTENCIAIS ATIVOS	1.557.661,74	EXECUÇÃO DOS ATOS POTENCIAIS PASSIVOS	1.112.733,05
EXECUÇÃO DE DIREITOS CONTRATUAIS	1.557.661,74	EXECUÇÃO DE OBRIGAÇÕES CONTRATUAIS	1.112.733,05
TOTAL		TOTAL	

DEMONSTRATIVO DO SUPERÁVIT/DÉFICIT FINANCEIRO APURADO NO BALANÇO PATRIMONIAL

DESTINAÇÃO DE RECURSOS	EXERCÍCIO ATUAL
ORDINÁRIA	2.351.659,09
VINCULADA	209.052,70
0064 - Transferências de Convênios – Estado/Outros	579.192,01
0364 - Superavit Convenio do Estado	-370.139,31
TOTAL	2.560.711,79

Itajaí, 20/01/2022

 JEAN CARLOS COELHO
 CONTADOR

 JOÃO LUIZ DEMANTOVA
 DIRETOR EXECUTIVO

VARIAÇÕES PATRIMONIAIS QUANTITATIVAS

	Exercício Atual
VARIAÇÕES PATRIMONIAIS AUMENTATIVAS	2.097.183,04
VARIAÇÕES PATRIMONIAIS AUMENTATIVAS FINANCEIRAS	66.913,64
REMUNERAÇÃO DE DEPÓSITOS BANCÁRIOS E APLICAÇÕES FINANCEIRAS	66.913,64
OUTRAS VARIAÇÕES PATRIMONIAIS AUMENTATIVAS	2.030.269,40
DIVERSAS VARIAÇÕES PATRIMONIAIS AUMENTATIVAS	2.030.269,40
VARIAÇÕES PATRIMONIAIS DIMINUTIVAS	1.335.640,33
PESSOAL E ENCARGOS	293.364,43
REMUNERAÇÃO A PESSOAL	230.046,17
ENCARGOS PATRONAIS	63.318,26
USO DE BENS, SERVIÇOS E CONSUMO DE CAPITAL FIXO	1.031.801,12
USO DE MATERIAL DE CONSUMO	1.678,00
SERVIÇOS	1.030.123,12
TRIBUTÁRIAS	10.474,78
IMPOSTOS, TAXAS E CONTRIBUIÇÕES DE MELHORIA	10.474,78
Resultado Patrimonial do Período	761.542,71

Itajaí, 20/01/2022

JEAN CARLOS COELHO
CONTADOR_____
JOÃO LUIZ DEMANTOVA
DIRETOR EXECUTIVO

CONSORCIO INTERMUNICIPAL MULTIFINALITARIO DA REGIA

Demonstração da Dívida Fundada Interna/Externa - Anexo 16

Administração Indireta - CONSORCIO INTERMUNICIPAL MULTIFINALITARIO DA REGIA

Autorizações				Saldo anterior em Circulação	Movimento no Exercício		Saldo para Exercício Seguinte
Nº Lei	Data Lei	Quant	Valor da Emissão		Emissão	Resgate	Valor
Totais:				0,00	0,00	0,00	0,00

NADA À DECLARAR

Itajaí, 20/01/2022

JEAN CARLOS COELHO
CONTADOR

JOÃO LUIZ DEMANTOVA
DIRETOR EXECUTIVO

CONSORCIO INTERMUNICIPAL MULTIFINALITARIO DA REGIA

Exercício 2021

Anexo 17 - Demonstração da Dívida Flutuante

PERÍODO (MÊS): Janeiro à Dezembro

Administração Indireta - CONSORCIO INTERMUNICIPAL MULTIFINALITARIO DA REGIA

Página: 1/1

Títulos	Saldo do Exercício Anterior	Movimentação no Exercício		Saldo para o Exercício Seguinte
		Inscrição	Baixa	
RESTOS A PAGAR	25.949,01	304.275,12	24.018,77	306.205,36
Restos a Pagar Não Processados	25.949,01	292.258,23	24.018,77	294.188,47
Restos a Pagar Processados	0,00	12.016,89	0,00	12.016,89
DEPÓSITOS	23.257,64	112.039,85	82.271,86	53.025,63
INSS - PF	0,00	418,00	418,00	0,00
INSS - PJ	0,00	21.849,49	21.849,49	0,00
INSS - Servidores	0,00	22.189,85	22.189,85	0,00
IRRF - PF	0,00	152,50	0,00	152,50
IRRF - PJ	0,00	3.576,07	3.576,07	0,00
IRRF - Servidores	23.257,64	30.196,33	580,84	52.873,13
ISS a Recolher	0,00	10.113,66	10.113,66	0,00
PIS/COFINS/CSLL	0,00	13.602,81	13.602,81	0,00
RETENÇÃO RELATIVA A SALÁRIO MATERNIDADE NA CONTRIB	0,00	9.941,14	9.941,14	0,00
TOTAL GERAL	49.206,65	416.314,97	106.290,63	359.230,99

Itajaí, 20/01/2022

 JEAN CARLOS COELHO
 CONTADOR

 JOÃO LUIZ DEMANTOVA
 DIRETOR EXECUTIVO

FLUXOS DE CAIXA DAS ATIVIDADES OPERACIONAIS

	Exercício Atual
INGRESSOS	2.088.266,22
Impostos, Taxas e Contribuições de Melhoria	0,00
Receita de Contribuições	0,00
Receita Patrimonial	0,00
Receita Agropecuária	0,00
Receita Industrial	0,00
Receita de Serviços	0,00
Remuneração das Disponibilidades	66.913,64
Transferências recebidas	2.021.352,58
Intergovernamentais	2.021.352,58
da União	0,00
dos Estados e Distrito Federal	0,00
do Município	2.021.352,58
Outras transferências recebidas	0,00
Outras Receitas/Ingressos Operacionais	0,00
OUTROS INGRESSOS OPERACIONAIS	0,00
DESEMBOLSOS	1.293.855,45
PESSOAL E DEMAIS DESPESAS	1.212.785,83
Administração	1.212.785,83
OUTROS DESEMBOLSOS OPERACIONAIS	81.069,62
FLUXO DE CAIXA LÍQUIDO DAS ATIVIDADES OPERACIONAIS (I)	794.410,77

FLUXOS DE CAIXA DAS ATIVIDADES DE INVESTIMENTOS

	Exercício Atual
INGRESSOS	0,00
Alienação de Bens	0,00
Amortização de Empréstimos Financiamentos Concedidos	0,00
DESEMBOLSOS	7.290,00
Outros Desembolsos de Investimentos	7.290,00
FLUXO DE CAIXA LÍQUIDO DAS ATIVIDADES DE INVESTIMENTO (II)	-7.290,00

FLUXOS DE CAIXA DAS ATIVIDADES DE FINANCIAMENTO

	Exercício Atual
INGRESSOS	0,00
Operações de Créditos	0,00
Integralização do Capital Social de Empresas Dependentes	0,00
DESEMBOLSOS	0,00
Outros Desembolsos de Financiamentos	0,00
FLUXO DE CAIXA LÍQUIDO DAS ATIVIDADES DE FINANCIAMENTO (III)	0,00

APURAÇÃO DO FLUXO DE CAIXA DO PERÍODO

	Exercício Atual
GERAÇÃO LÍQUIDA DE CAIXA E EQUIVALENTE DE CAIXA (I+II+III)	787.120,77
CAIXA E EQUIVALENTE DE CAIXA INICIAL	2.132.822,01
CAIXA E EQUIVALENTE DE CAIXA FINAL	2.919.942,78

Itajaí, 20/01/2022

JEAN CARLOS COELHO
CONTADOR

JOÃO LUIZ DEMANTOVA
DIRETOR EXECUTIVO

CONSORCIO INTERMUNICIPAL MULTIFINALITARIO DA REGIA

Anexo 19 - Demonstração das Mutações no Patrimônio Líquido

Administração Indireta - CONSORCIO INTERMUNICIPAL MULTIFINALITARIO DA REGIA

ESPECIFICAÇÃO	Patrimônio Social/ Capital Social	Adiant. p/ Futuro Aumento de Capital	Reservas de Capital	Ajustes de Aval. Patrimonial	Reservas de Lucros	Demais Reservas	Resultados Acumul.	Ações/ Cotas em Tesouraria	TOTAL
Saldo Inicial Exercício Atual	0,00	0,00	0,00	0,00	0,00	0,00	2.142.709,86	0,00	2.142.709,86
Ajustes Exercícios Anteriores	0,00	0,00	0,00	0,00	0,00	0,00	0,00	0,00	0,00
Aumento de Capital	0,00	0,00	0,00	0,00	0,00	0,00	0,00	0,00	0,00
Resultado do exercício	0,00	0,00	0,00	0,00	0,00	0,00	761.542,71	0,00	761.542,71
Constituição/Reversão de Reservas	0,00	0,00	0,00	0,00	0,00	0,00	0,00	0,00	0,00
Dividendos	0,00	0,00	0,00	0,00	0,00	0,00	0,00	0,00	0,00
Saldo Final Exercício Atual	0,00	0,00	0,00	0,00	0,00	0,00	2.904.252,57	0,00	2.904.252,57

Itajaí, 20/01/2022

JEAN CARLOS COELHO
CONTADOR_____
JOÃO LUIZ DEMANTOVA
DIRETOR EXECUTIVO