

CONTRATO DE RATEIO

“CENTRO DE QUALIFICAÇÃO DA GESTÃO E FORMAÇÃO DE LIDERANÇAS EDUCACIONAIS”

**CONSÓRCIO INTERMUNICIPAL MULTIFINALITÁRIO
DOS MUNICÍPIOS DA AMFRI – CIM-AMFRI**

SUMÁRIO

PREÂMBULO	3
CLÁUSULA 1 – DAS DEFINIÇÕES	4
CLÁUSULA 2 – DOS ANEXOS E DA INTERPRETAÇÃO DAS CLÁUSULAS	4
CLÁUSULA 3 – DA LEGISLAÇÃO APLICÁVEL	4
CLÁUSULA 4 – DO OBJETO	5
CLÁUSULA 5 – DO VALOR E DO REPASSE	6
CLÁUSULA 6 – DO PRAZO DE VIGÊNCIA DO PROGRAMA DE QUALIFICAÇÃO DA GESTÃO E FORMAÇÃO DE LIDERANÇAS EDUCACIONAIS	6
CLÁUSULA 7 – DA ÁREA DE ABRANGÊNCIA DO PROGRAMA DE QUALIFICAÇÃO DA GESTÃO E FORMAÇÃO DE LIDERANÇAS EDUCACIONAIS	7
CLÁUSULA 8 – DOS BENS DO PROGRAMA DE QUALIFICAÇÃO DA GESTÃO E FORMAÇÃO DE LIDERANÇAS EDUCACIONAIS	7
CLÁUSULA 9 – DOS CRITÉRIOS, INDICADORES E PARÂMETROS PARA AFERIÇÃO DA QUALIDADE DOS SERVIÇOS PRESTADOS	8
CLÁUSULA 10 – DA LIMITAÇÃO DE RESPONSABILIDADE	8
CLÁUSULA 11 – DOS CONTRATOS COM TERCEIROS	9
CLÁUSULA 12 – DAS DESAPROPRIAÇÕES	9
CLÁUSULA 13 – DAS OBRIGAÇÕES DO CIM-AMFRI	10
CLÁUSULA 14 – DAS OBRIGAÇÕES DOS CONSORCIADOS	12
CLÁUSULA 15 – DA PROPRIEDADE INDUSTRIAL E INTELLECTUAL	14
CLÁUSULA 16 – DA FISCALIZAÇÃO	14
CLÁUSULA 17 – DA PRESTAÇÃO DE CONTAS	14
CLÁUSULA 18 – DAS PENALIDADES	14
CLÁUSULA 19 – DO CASO FORTUITO E FORÇA MAIOR	15
CLÁUSULA 20 – DA INVALIDADE PARCIAL E INDEPENDÊNCIA ENTRE AS CLÁUSULAS	16
CLÁUSULA 21 – DA ALTERAÇÃO	16
CLÁUSULA 22 – DA SOLUÇÃO DE DIVERGÊNCIAS TÉCNICAS	17
CLÁUSULA 23 - DA SOLUÇÃO DE CONTROVÉRSIAS POR MEDIAÇÃO OU ARBITRAGEM	18
CLÁUSULA 24 – DO COMPLIANCE	20
CLÁUSULA 25 – DAS DISPOSIÇÕES GERAIS	21
CLÁUSULA 26 – DO FORO	22
ANEXO A – GLOSSÁRIO	23
ANEXO B – CONTRATO DE PROGRAMA	24
ANEXO C – ESTRUTURA FUNCIONAL	25
ANEXO D – TERMO DE DISPENSA DE LICITAÇÃO	26
ANEXO E – LEGISLAÇÃO MUNICIPAL	27
ANEXO F – TABELA DE RATEIO DAS DESPESAS POR MUNICÍPIO CONSORCIADO	28

PREÂMBULO

Aos 31 dias do mês de julho de 2019, o **CONSÓRCIO INTERMUNICIPAL MULTIFINALITÁRIO DA REGIÃO DA AMFRI (“CIM-AMFRI”)**, pessoa jurídica de direito público interno inscrita no CNPJ/MF sob o nº 32.980.376/0001-04, com sede na Rua Luiz Lopes Gonzaga, nº 1655, Sala 3, Bairro São Vicente, Itajaí/SC, neste ato representado por seu **Diretor Executivo, Senhor João Luiz Demantova**, inscrito no CPF/MF sob o nº 510.513.209-25, portador da Cédula de Identidade sob nº 966.112-3/PR, residente na Rua 3.150, 82, apartamento 504 – Ed. Otília Medeiros, Centro – Balneário Camboriú – SC, no uso de suas atribuições, conferidas pelo Contrato de Consórcio Público e pelo Estatuto Social, doravante denominado apenas “**CIM-AMFRI**”;

O **MUNICÍPIO DE ITAJAÍ** pessoa jurídica de direito público interno, inscrito no CNPJ/MF sob número 83.102.277/0001-52, com sede na Rua Alberto Werner, 100 – Centro, CEP 88.301-905 – ITAJAI-SC, neste ato representado pelo seu **Prefeito o Senhor Volnei José Morastoni**, Brasileiro, Casado, Médico, Inscrito no CPF nº 171.851.739-49, Carteira de Identidade nº 5.796.600 – SSP-SC, residente à Rua Dom Joaquim Domingues Oliveira, 69, apartamento 901, Ed. Rosa Guilhermina, Centro – Itajaí – SC, doravante denominado apenas “**CONSORCIADO**”;

Considerando o **CONTRATO DE CONSÓRCIO** decorrente do **PROTOCOLO DE INTENÇÕES** firmado em 27 de julho de 2018, com fundamento na Lei federal nº 11.107, de 6 de abril de 2005 e no Decreto Federal n. 6.017, de 17 de janeiro de 2007, que elencou como objeto do **CIM-AMFRI** a promoção de licitações compartilhadas e a gestão associada de serviços e de políticas públicas para impulsionar o desenvolvimento sustentável nos Municípios que o integram, em especial nas áreas de agricultura e pesca, saneamento e meio ambiente, infraestrutura e mobilidade urbana, segurança pública, educação, inovação tecnológica, esporte, cultura e administração tributária, além de outros que vierem a ser definidos posteriormente pela Assembleia Geral;

Considerando que nos termos do art. 24, inc. XXVI, da Lei nº 8.666, de 21 de junho de 1993, está dispensada a licitação para a celebração de contrato de programa com ente da Federação ou com entidade de sua administração indireta, para a prestação de serviços públicos de forma associada nos termos do autorizado em contrato de consórcio público ou em convênio de cooperação;

Considerando que nos termos do subitem 5.1.4 da Cláusula 5 do Contrato de Consórcio Público um dos instrumentos de gestão do **CIM-AMFRI**, para a consecução de suas finalidades é a possibilidade de ser contratado pela Administração direta ou indireta dos consorciados, inclusive por entes da federação, dispensada a licitação nos termos do art. 24, inciso XXVI, da Lei nº 8.666/93; e

Considerando que os **CONSORCIADOS** aprovaram em Assembleia Geral o **CONTRATO DE PROGRAMA** do **PROGRAMA DE QUALIFICAÇÃO DA GESTÃO E FORMAÇÃO DE LIDERANÇAS EDUCACIONAIS**, que integra o presente **CONTRATO DE RATEIO (“CONTRATO”)** para todos os fins;

As **PARTES**, atendidas todas as exigências para a formalização deste instrumento, têm entre si justas e acordadas as condições expressas no presente **CONTRATO DE RATEIO**, que será regido pelas Cláusulas e condições referidas a seguir.

CLÁUSULA 1 – DAS DEFINIÇÕES

1.1. Neste **CONTRATO** e em seus **ANEXOS**, salvo se do contexto resultar claramente sentido diferente, os termos grafados em letra maiúscula terão o seu significado explicitado no **ANEXO A – GLOSSÁRIO**, sem prejuízo de outros inseridos na legislação em vigor.

1.2. As siglas, termos e expressões listados no singular incluem o plural e vice-versa.

CLÁUSULA 2 – DOS ANEXOS E DA INTERPRETAÇÃO DAS CLÁUSULAS

2.1. Integram este **CONTRATO**, para todos os efeitos legais e contratuais, os **ANEXOS** relacionados nesta Cláusula.

ANEXO A – GLOSSÁRIO

ANEXO B – CONTRATO DE PROGRAMA

ANEXO C – ESTRUTURA DA CÂMARA TEMÁTICA

ANEXO D – TERMO DE DISPENSA DE LICITAÇÃO

ANEXO E – LEGISLAÇÃO MUNICIPAL

ANEXO F – TABELA DE RATEIO DAS DESPESAS POR MUNICÍPIO CONSORCIADO

2.2. Na interpretação, integração ou aplicação de qualquer disposição deste **CONTRATO**, deverão ser consideradas as Cláusulas contratuais e, depois, as disposições dos **ANEXOS** que tenham maior relevância na matéria em causa.

2.3. Nas divergências verificadas entre documentos contratuais aplicáveis ao **PROGRAMA DE QUALIFICAÇÃO DA GESTÃO E FORMAÇÃO DE LIDERANÇAS EDUCACIONAIS** e entre estes e aqueles por quais são regidos os **CONSORCIADOS**, quando não puderem ser sanadas pelo recurso às regras gerais de interpretação e integração de lacunas, prevalecerá a legislação mencionada no item **3.2** da **CLAUSULA 3** deste **CONTRATO**, a qual deverá prevalecer sobre o estipulado em qualquer outro documento.

CLÁUSULA 3 – DA LEGISLAÇÃO APLICÁVEL

3.1. Este **CONTRATO** está sujeito à legislação brasileira, em vigor na data dos atos ou

fatos que vierem a ocorrer, com expressa renúncia à aplicação de qualquer outra.

3.2. O PROGRAMA DE QUALIFICAÇÃO DA GESTÃO E FORMAÇÃO DE LIDERANÇAS EDUCACIONAIS rege-se pelos termos e condições deste **CONTRATO**, pelo disposto no **CONTRATO DE PROGRAMA** e pelas normas gerais de Direito Público, sendo-lhe aplicáveis, supletivamente, os princípios da Teoria Geral dos Contratos e as disposições de Direito Privado, e, ainda, as seguintes normas:

- 3.2.1.** Constituição Federal de 1988, em especial o artigo 241;
- 3.2.2.** Lei federal nº 11.107, de 6 de abril de 2005;
- 3.2.3.** Decreto Federal n. 6.017, de 17 de janeiro de 2007;
- 3.2.4.** Lei federal nº 11.079, de 30 de dezembro de 2004;
- 3.2.5.** Lei federal nº 8.987, de 13 de fevereiro de 1995;
- 3.2.6.** Lei federal nº 9.074, de 07 de julho de 1995
- 3.2.7.** Lei federal nº 8.666, de 21 de junho 1993;
- 3.2.8.** Lei federal nº 12.766, de 07 de dezembro de 2012;
- 3.2.9.** Lei federal nº 9.307, de 23 de setembro de 1996;
- 3.2.10.** Lei Complementar nº 101, de 04 de maio de 2000;
- 3.2.11.** Constituição do Estado de Santa Catarina, em especial o artigo 114 e o § 3º do artigo 137;
- 3.2.12.** Legislação orçamentária de cada um dos CONSORCIADOS;
- 3.2.13.** Obedecendo, ainda, no que couber, às normas técnicas e instruções normativas pertinentes.

3.3. As referências às normas aplicáveis ao **PROGRAMA DE QUALIFICAÇÃO DA GESTÃO E FORMAÇÃO DE LIDERANÇAS EDUCACIONAIS** deverão também ser compreendidas como referências à legislação que as substituam ou modifiquem.

CLÁUSULA 4 – DO OBJETO

4.1. O **CONTRATO** tem por objeto o desenvolvimento de processos de qualificação da gestão educacional e escolar, formação de lideranças e desenvolvimento de políticas educacionais regionais com foco na qualidade das atividades e resultados pedagógicos.

4.2. Integra o **OBJETO** do presente **PROGRAMA DE QUALIFICAÇÃO DA GESTÃO E FORMAÇÃO DE LIDERANÇAS EDUCACIONAIS** a delegação do poder de polícia e de qualquer outra função de regulação pertinente, conforme subitens

5.1.13 e 5.1.24, ambos da **CLÁUSULA 5** do **CONTRATO DE CONSÓRCIO**.

4.3. A prestação dos serviços deverá obedecer ao disposto no **CONTRATO DE PROGRAMA**, na legislação pertinente, nas normas complementares, nos padrões e nos procedimentos dispostos no presente **CONTRATO** e seus **ANEXOS**.

CLÁUSULA 5 – DO VALOR E DO REPASSE

5.1. O valor global deste **CONTRATO** é de **R\$ 45.002,58** (*quarenta e cinco mil e dois reais e cinquenta e oito centavos*), a serem repassados em **três parcelas** mensais no valor de **R\$ 15.007,53** (*quinze mil e sete reais e cinquenta e três centavos*), com vencimento até o dia 10 (dez) de cada mês, sob a forma de transferência eletrônica, em conta corrente – de titularidade do **CONSÓRCIO**:

Banco: Banco do Brasil (001)
Agência: 4295-1
Conta: 23557-1

5.2. O critério aprovado em Assembleia Geral do CIM-AMFRI para rateio das despesas é o é o número matrículas na rede pública municipal de ensino, publicado pelo INEP – Instituto Nacional de Estudos e Pesquisas Educacionais Anísio Teixeira, de acordo com as matrículas do ano de 2018, coletadas por meio do Sistema Educacenso, conforme **ANEXO F – TABELA DE RATEIO DAS DESPESAS POR MUNICÍPIO CONSORCIADO**.

5.2.1. Segundo o critério estabelecido no item 5.2, feitos os ajustes após as definições dos participantes, o percentual do município de **ITAJAÍ** será de:

Município	Número de Matrículas	Percentual
Itajaí	31.766	44,56%

5.3. O valor referente aos repasses financeiros a serem efetivados pelos **CONSORCIADOS** ao **CONSÓRCIO** será de:

Município	Percentual	Repasso Mensal	Repasso Anual
Itajaí	44,56%	R\$ 15.007,53	R\$ 45.022,58

5.4. O **CONSORCIADO** poderá antecipar o repasse das parcelas ao **CONSÓRCIO**.

5.5. Em caso de desistência de qualquer **CONSORCIADO**, o desistente deverá custear o pagamento de todas as despesas administrativas, de custeio e de investimentos, de forma proporcional à sua participação neste **CONTRATO**.

5.6. As despesas decorrentes da execução deste **CONTRATO** serão custeadas pelas dotações específicas do orçamento fiscal do **CONSORCIADO**.

CLÁUSULA 6 – DO PRAZO DE VIGÊNCIA DO PROGRAMA DE QUALIFICAÇÃO DA GESTÃO E FORMAÇÃO DE LIDERANÇAS

EDUCACIONAIS

6.1. O **CONTRATO** terá vigência durante todo o exercício financeiro de 2019, contados da data da sua assinatura até 31 de dezembro de 2019.

6.2. A eficácia deste **CONTRATO** se iniciará com a sua publicação na imprensa oficial, conforme estabelecido no art. 61, parágrafo único, da Lei nº 8.666/93.

6.3. O prazo de vigência poderá ser prorrogado nos termos do art. 57 da Lei nº 8.666/93.

CLÁUSULA 7 – DA ÁREA DE ABRANGÊNCIA DO PROGRAMA DE QUALIFICAÇÃO DA GESTÃO E FORMAÇÃO DE LIDERANÇAS EDUCACIONAIS

7.1. A **ÁREA** abrangida pelo **PROGRAMA DE QUALIFICAÇÃO DA GESTÃO E FORMAÇÃO DE LIDERANÇAS EDUCACIONAIS** corresponde ao somatório da extensão da malha viária de rodovias estaduais dos Municípios signatários do **CONTRATO DE PROGRAMA**, quais sejam Balneário Piçarras, Ilhota, Itajaí, Luiz Alves, Navegantes e Penha.

CLÁUSULA 8 – DOS BENS DO PROGRAMA DE QUALIFICAÇÃO DA GESTÃO E FORMAÇÃO DE LIDERANÇAS EDUCACIONAIS

8.1. Integram o **PROGRAMA DE QUALIFICAÇÃO DA GESTÃO E FORMAÇÃO DE LIDERANÇAS EDUCACIONAIS** os bens classificados em **BENS AFETOS**, **BENS REVERSÍVEIS** e **BENS NÃO REVERSÍVEIS**, devidamente registrados no patrimônio do **CONSÓRCIO**.

8.2. Quando previsto no **CONTRATO DE PROGRAMA**, os **CONSORCIADOS** obrigam-se a transferir a posse dos **BENS AFETOS** ao **PROGRAMA DE QUALIFICAÇÃO DA GESTÃO E FORMAÇÃO DE LIDERANÇAS EDUCACIONAIS** ao **CIM-AMFRI**, livres e desembaraçados de quaisquer ônus ou encargos.

8.2.1. Caso determinado **BEM AFETO** não seja entregue ao **CIM-AMFRI** até o prazo definido e cuja falta possa prejudicar a prestação do serviço, não haverá responsabilidade da do **CIM-AMFRI** pela prestação do serviço até que ocorra entrega pelo **CONSORCIADO**.

8.3. O **CIM-AMFRI** obriga-se a manter em bom estado de funcionamento, conservação e segurança, e às suas expensas, os bens que integram o **PROGRAMA DE QUALIFICAÇÃO DA GESTÃO E FORMAÇÃO DE LIDERANÇAS EDUCACIONAIS**, durante a vigência deste **CONTRATO**, sem prejuízo do desgaste resultante se seu uso, nos termos previstos neste **CONTRATO**.

8.4. A alienação ou oneração dos **BENS REVERSÍVEIS** somente será aceita quando não comprometer a continuidade dos serviços prestados.

8.5. Nos termos e para os efeitos do disposto nesta **CLÁUSULA 8**, os **BENS REVERSÍVEIS** adquiridos ou construídos pelo **CIM-AMFRI** deverão estar devidamente registrados na sua contabilidade, de modo a permitir a fácil identificação pelo **CONSORCIADO** dos **BENS REVERSÍVEIS** e dos **BENS NÃO REVERSÍVEIS**.

8.6. Os **BENS AFETOS** poderão ser oferecidos em garantia do próprio bem e/ou equipamento em financiamento necessário à sua aquisição ou à obtenção e construção de outros bens necessários à prestação do serviço objeto deste **CONTRATO**.

8.7. Extinto o **PROGRAMA DE QUALIFICAÇÃO DA GESTÃO E FORMAÇÃO DE LIDERANÇAS EDUCACIONAIS**, serão revertidos ao **CONSORCIADO** todos os **BENS REVERSÍVEIS**, livres e desembaraçados de quaisquer ônus ou encargos.

8.7.1. Em qualquer caso de extinção do **PROGRAMA DE QUALIFICAÇÃO DA GESTÃO E FORMAÇÃO DE LIDERANÇAS EDUCACIONAIS**, o **CIM-AMFRI** deverá apresentar o inventário atualizado de todos os bens vinculados ao **PROGRAMA**, observadas as normas contábeis vigentes.

8.7.2. Em até 30 (trinta) dias corridos após a extinção do **CONTRATO**, o **PODER CONCEDENTE** promoverá a vistoria prévia dos **BENS REVERSÍVEIS**, para os efeitos previstos neste **CONTRATO**, e lavrará o "Termo de Reversão dos Bens", com a indicação do seu estado de conservação.

8.7.3. Na hipótese de omissão do **PODER CONCEDENTE** em relação à realização da vistoria e/ou à emissão do "Termo de Reversão dos Bens", ter-se-ão como recebidos os **BENS REVERSÍVEIS** no dia seguinte ao término do prazo referido no item **8.7.2**, acima.

8.8. Fica o **CIM-AMFRI** expressamente autorizado a propor, em nome próprio, quaisquer medidas judiciais cabíveis para assegurar ou recuperar a posse dos **BENS AFETOS**.

8.9. O **CIM-AMFRI** deverá efetuar a manutenção corretiva e preventiva dos **BENS AFETOS**, de modo a conservá-los em condições adequadas de uso, respeitando as normas técnicas relativas à saúde, segurança, higiene, sustentabilidade e acessibilidade, entre outros parâmetros essenciais à sua utilização.

CLÁUSULA 9 – DOS CRITÉRIOS, INDICADORES E PARÂMETROS PARA AFERIÇÃO DA QUALIDADE DOS SERVIÇOS PRESTADOS

9.1. O desempenho do **CIM-AMFRI** será aferido nos termos deste **CONTRATO** e segundo os critérios descritos no **ANEXO B – CONTRATO DE PROGRAMA**, permitindo aos **CONSORCIADOS** monitorar a qualidade e o cumprimento das metas dos serviços prestados.

CLÁUSULA 10 – DA LIMITAÇÃO DE RESPONSABILIDADE

10.1. O **CIM-AMFRI** não terá ou assumirá quaisquer responsabilidades, por obrigações de natureza cível, comercial, tributária, ambiental ou de qualquer outra natureza, seja como sucessor, devedor solidário ou subsidiário, relativamente ao conjunto de bens dos **CONSORCIADOS** que lhe for cedido para uso no âmbito do **PROGRAMA DE QUALIFICAÇÃO DA GESTÃO E FORMAÇÃO DE LIDERANÇAS EDUCACIONAIS**, decorrentes de atos ou fatos praticados ou ocorridos antes da transferência da posse dos referidos bens, ainda que tais fatos ou atos sejam conhecidos ou descobertos posteriormente.

CLÁUSULA 11 – DOS CONTRATOS COM TERCEIROS

11.1. Sem prejuízo de suas responsabilidades e dos riscos previstos neste **CONTRATO**, o **CIM-AMFRI** poderá contratar com terceiros o desenvolvimento de atividades inerentes, acessórias ou complementares ao **PROGRAMA DE QUALIFICAÇÃO DA GESTÃO E FORMAÇÃO DE LIDERANÇAS EDUCACIONAIS**, independentemente de autorização prévia dos **CONSORCIADOS**, nos termos deste **CONTRATO**.

11.1.1. Os contratos celebrados entre o **CIM-AMFRI** e terceiros reger-se-ão pelas normas definidas no **CONTRATO DE CONSÓRCIO PÚBLICO**, no **ESTATUTO** e nas suas Resoluções e Instruções Normativas, não se estabelecendo qualquer relação jurídica entre os terceiros envolvidos e os **CONSORCIADOS**.

11.1.2. Se a participação dos **CONSORCIADOS** for necessária para a celebração do negócio, será obrigatória a sua expressa anuência no instrumento de contrato com terceiros.

11.1.3. A execução das atividades contratadas pelo **CIM-AMFRI** com terceiros pressupõe o cumprimento das normas legais, regulamentares e contratuais do **PROGRAMA DE QUALIFICAÇÃO DA GESTÃO E FORMAÇÃO DE LIDERANÇAS EDUCACIONAIS**.

11.2. O **CIM-AMFRI** responderá pelos prejuízos causados pelas entidades por ela contratadas para o desenvolvimento das atividades compreendidas no **PROGRAMA DE QUALIFICAÇÃO DA GESTÃO E FORMAÇÃO DE LIDERANÇAS EDUCACIONAIS**, sem prejuízo do direito de regresso.

11.3. Constituirá especial dever do **CIM-AMFRI** prover e exigir, de qualquer entidade com quem venha a contratar, que sejam promovidas as medidas necessárias para salvaguardar a integridade física dos cidadãos afetos ao **PROGRAMA DE QUALIFICAÇÃO DA GESTÃO E FORMAÇÃO DE LIDERANÇAS EDUCACIONAIS**, devendo, ainda, cumprir e zelar pelo cumprimento das normas de higiene e segurança em vigor.

CLÁUSULA 12 – DAS DESAPROPRIAÇÕES

12.1. Os **CONSORCIADOS** providenciarão a declaração de utilidade pública dos

imóveis necessários à execução dos serviços objeto da **PROGRAMA DE QUALIFICAÇÃO DA GESTÃO E FORMAÇÃO DE LIDERANÇAS EDUCACIONAIS** e o **CIM-AMFRI** ficará responsável pelo procedimento de desapropriação, nos termos do subitem 5.1.3 da Cláusula 5ª do **CONTRATO DE CONSÓRCIO PÚBLICO** e do inciso III do art. 11 do **ESTATUTO**.

12.2. Os pagamentos das indenizações oriundas das desapropriações dos bens imóveis ficarão sob responsabilidade do **CIM-AMFRI**.

12.2.1. Incluir-se-ão nesses custos as despesas correspondentes a eventuais indenizações por ocupações temporárias e servidões administrativas.

CLÁUSULA 13 – DAS OBRIGAÇÕES DO CIM-AMFRI

13.1. O **CIM-AMFRI**, sem prejuízo de outras obrigações estabelecidas neste **CONTRATO** ou na legislação aplicável, para o cumprimento das atividades decorrentes do **PROGRAMA DE QUALIFICAÇÃO DA GESTÃO E FORMAÇÃO DE LIDERANÇAS EDUCACIONAIS**, obriga-se a:

13.1.1. Regulamentar e fiscalizar os serviços prestados por terceiros, zelando pela sua boa qualidade;

13.1.2. Cumprir e fazer cumprir as condições deste **CONTRATO**;

13.1.3. Estimular o aumento da qualidade e o incremento da produtividade dos serviços;

13.1.4. Fornecer todas as informações e dados disponíveis de qualquer natureza relacionados ao **CONTRATO**, solicitados pelos **CONSORCIADOS**;

13.1.5. Promover e desenvolver medidas que assegurem a adequada preservação e conservação do meio ambiente;

13.1.6. Assegurar a plena utilização dos **BENS** perante qualquer instância do poder público de quaisquer de suas esferas;

13.1.7. Pagar as indenizações previstas na legislação aplicável e neste **CONTRATO**, quando devidas;

13.1.8. Examinar todas as solicitações e documentos encaminhados pelos **CONSORCIADOS**, com vistas à construção, reformulação e/ou adaptação dos serviços, sem prejuízo das autorizações pertinentes previstas na legislação em vigor;

13.1.9. Realizar auditorias periódicas nas contas e registros contábeis do **CONSÓRCIO**;

13.1.10. Manter em seus arquivos, os projetos, bem como a documentação referente à execução das obras e serviços;

13.1.11. Auxiliar e apoiar os terceiros contratados no relacionamento com as autoridades municipais, estaduais e federais, e com as comunidades, buscando facilitar o cumprimento das obrigações previstas neste **CONTRATO**;

13.1.12. Respeitar a autonomia e as decisões proferidas pelo **COMITÊ TÉCNICO**.

13.1.13. Expedir atos regulamentares que disciplinem as condições para a execução do objeto deste **CONTRATO**;

13.1.14. Responder pelo correto comportamento e eficiência de seus empregados e de terceiros contratados, providenciando o uso de uniforme nas funções e condições em que forem exigidos, bem como o porte de crachá indicativo das funções exercidas;

13.1.15. Cumprir determinações legais relativas à legislação trabalhista, previdenciária, de segurança e medicina do trabalho, em relação aos seus empregados;

13.1.16. Permitir o acesso da fiscalização nas suas dependências, bem como prever nos contratos que firmar com terceiros, o dever de permitir o acesso da fiscalização;

13.1.17. Manter em dia o inventário e o registro dos **BENS** vinculados a presente **PROGRAMA DE QUALIFICAÇÃO DA GESTÃO E FORMAÇÃO DE LIDERANÇAS EDUCACIONAIS**;

13.1.18. Prever, nos contratos celebrados com terceiros, cujo objeto encontra-se integrado às atividades da **PROGRAMA DE QUALIFICAÇÃO DA GESTÃO E FORMAÇÃO DE LIDERANÇAS EDUCACIONAIS**, que sejam observadas rigorosamente as regras do **CONTRATO** e seus **ANEXOS** e demais disposições legais, regulamentares e técnicas aplicáveis;

13.1.19. Apresentar na Assembleia Geral cópia dos instrumentos contratuais relacionados às receitas diretas e acessórias inerentes ao objeto da **PROGRAMA DE QUALIFICAÇÃO DA GESTÃO E FORMAÇÃO DE LIDERANÇAS EDUCACIONAIS**;

13.1.20. Observar padrões de governança corporativa e adotar contabilidade e demonstrações financeiras padronizadas, nos termos da legislação aplicável;

13.1.21. Publicar, na forma da lei, as demonstrações financeiras e manter os registros contábeis de todas as operações em conformidade com os princípios fundamentais de contabilidade, as normas técnicas brasileiras de contabilidade aprovadas pelo Conselho Federal de Contabilidade;

13.1.22. Zelar pela integridade dos bens que integram o **PROGRAMA DE QUALIFICAÇÃO DA GESTÃO E FORMAÇÃO DE LIDERANÇAS**

EDUCACIONAIS, tomando todas as providências necessárias;

13.1.23. Comunicar às autoridades públicas competentes quaisquer atos ou fatos ilegais ou ilícitos de que tenha conhecimento no âmbito das atividades objeto do **PROGRAMA DE QUALIFICAÇÃO DA GESTÃO E FORMAÇÃO DE LIDERANÇAS EDUCACIONAIS**;

13.1.24. Manter estrutura suficiente e adequada para atendimento aos usuários, observadas as disposições legais pertinentes ao setor;

13.1.25. Solicitar aos **CONSORCIADOS**, em tempo hábil, os atos de declaração de utilidade pública dos imóveis imprescindíveis à implantação do objeto do **PROGRAMA DE QUALIFICAÇÃO DA GESTÃO E FORMAÇÃO DE LIDERANÇAS EDUCACIONAIS** para fins de desapropriação ou constituição de servidão;

13.1.26. Receber e Contabilizar os recursos repassados de acordo com as normas de direito financeiro aplicável às entidades públicas, conforme estabelece o artigo 9.º da Lei Federal 11.107/05;

13.1.27. Fornecer as informações necessárias para que sejam consolidadas nas contas dos **CONSORCIADOS** todas as despesas realizadas com os recursos entregues em virtude de contrato de rateio, de forma que possam ser contabilizadas nas respectivas contas na conformidade dos elementos econômicos e das atividades ou projetos atendidos, de acordo com o § 4º do art. 8º da Lei Federal 11.107/05;

13.1.28. Aplicar os recursos repassados pelos **CONSORCIADOS** exclusivamente nas ações previstas no objeto do presente contrato e do orçamento aprovado pela Assembleia Geral dos Consorciados.

13.1.29. Extinguir o **PROGRAMA DE QUALIFICAÇÃO DA GESTÃO E FORMAÇÃO DE LIDERANÇAS EDUCACIONAIS** nos casos previstos neste **CONTRATO**.

CLÁUSULA 14 – DAS OBRIGAÇÕES DOS CONSORCIADOS

14.1. Os **CONSORCIADOS**, sem prejuízo de outras obrigações estabelecidas neste **CONTRATO** ou na legislação aplicável, para o cumprimento das atividades decorrentes da **PROGRAMA DE QUALIFICAÇÃO DA GESTÃO E FORMAÇÃO DE LIDERANÇAS EDUCACIONAIS**, obrigam-se a:

14.1.1. Dar conhecimento ao **CIM-AMFRI** das condições do financiamento e dos instrumentos jurídicos que assegurem os investimentos previstos neste **CONTRATO**;

14.1.2. Dar conhecimento ao **CIM-AMFRI** das alterações das condições dos financiamentos referidos no item acima, assim como da contratação de qualquer novo financiamento ou dívida que possa ser considerado para efeito de cálculo

da indenização devida no caso de extinção da **PROGRAMA DE QUALIFICAÇÃO DA GESTÃO E FORMAÇÃO DE LIDERANÇAS EDUCACIONAIS**;

14.1.3. Cumprir e fazer cumprir integralmente este **CONTRATO**, em conformidade com as disposições legais e regulamentares e, ainda, as determinações do **CIM-AMFRI**;

14.1.4. Ceder os equipamentos, acessórios, recursos humanos e materiais necessários à prestação dos serviços, conforme disposto nos **ANEXOS**;

14.1.5. Responder perante o **CIM-AMFRI** e terceiros, por todos os atos e eventos de sua competência, quanto a obrigações decorrentes do **PROGRAMA DE QUALIFICAÇÃO DA GESTÃO E FORMAÇÃO DE LIDERANÇAS EDUCACIONAIS**;

14.1.6. Adotar as medidas necessárias para coibir o uso indevido ou a ocupação não autorizada dos bens integrantes da **PROGRAMA DE QUALIFICAÇÃO DA GESTÃO E FORMAÇÃO DE LIDERANÇAS EDUCACIONAIS**, mantendo o **CIM-AMFRI** informado a respeito de quaisquer fatos que comprometam sua adequada utilização;

14.1.7. Manter atualizado e fornecer ao **PODER CONCEDENTE**, sempre que solicitado todos os documentos, desenhos e cadastros das instalações e equipamentos referentes à execução dos serviços;

14.1.8. Cumprir e fazer cumprir o presente **CONTRATO**;

14.1.9. Providenciar a declaração de utilidade pública dos imóveis imprescindíveis à implantação do objeto do **PROGRAMA DE QUALIFICAÇÃO DA GESTÃO E FORMAÇÃO DE LIDERANÇAS EDUCACIONAIS** para fins de desapropriação ou constituição de servidão;

14.1.10. Ceder, para acervo do **CIM-AMFRI** todos os projetos, planos, plantas, softwares, códigos fontes, e outros documentos, de quaisquer naturezas, bem como os direitos deles decorrentes, tudo devidamente atualizado quando necessário, que se revelem necessários ao desempenho das atividades inerentes ao **PROGRAMA DE QUALIFICAÇÃO DA GESTÃO E FORMAÇÃO DE LIDERANÇAS EDUCACIONAIS**, e que tenham sido especificamente adquiridos ou criados no desenvolvimento das atividades integradas no **PROGRAMA**;

14.1.11. Receber a prestação de contas e consolidar nas suas respectivas contas;

14.1.12. Fazer o repasse mensal do recurso conforme estabelecido;

14.1.13. Manter os recursos orçamentários necessários ao desempenho das ações ora pactuadas.

CLÁUSULA 15 – DA PROPRIEDADE INDUSTRIAL E INTELECTUAL

15.1. Todos os projetos e documentação técnica, relacionados com as especificações técnicas previstas neste **CONTRATO** e seus **ANEXOS**, serão entregues ao **CIM-AMFRI**, respeitados os direitos de propriedade industrial.

15.2. A documentação técnica apresentada ao **CIM-AMFRI** é de sua propriedade, sendo vedada sua utilização para outros fins que não os previstos neste **CONTRATO**.

15.2.1. Os **CONSORCIADOS** cedem gratuitamente ao **CIM-AMFRI** todos os projetos, planos, plantas e documentos que se revelem necessários ao desempenho das funções que a este incumbem ou ao exercício dos direitos que lhe assistem nos termos deste **CONTRATO**, e que tenham sido especificamente adquiridos ou criados para o desenvolvimento das atividades integradas no **PROGRAMA DE QUALIFICAÇÃO DA GESTÃO E FORMAÇÃO DE LIDERANÇAS EDUCACIONAIS**.

CLÁUSULA 16 – DA FISCALIZAÇÃO

16.1. Os **CONSORCIADOS**, a **ASSEMBLEIA GERAL** e o **CONSELHO FISCAL** são competentes para a fiscalização dos serviços prestado para cumprimento do **PROGRAMA DE QUALIFICAÇÃO DA GESTÃO E FORMAÇÃO DE LIDERANÇAS EDUCACIONAIS**.

16.2. A fiscalização por parte do **CONSELHO FISCAL** será realizada bimestralmente de acordo com o calendário de prestação de contas do **TCE/SC**, a partir dos relatórios de prestação de contas mensais enviados aos **CONSORCIADOS**.

16.3. O **CONSELHO FISCAL** e a **ASSEMBLEIA GERAL** em suas reuniões ordinárias apresentarão os resultados da fiscalização.

CLÁUSULA 17 – DA PRESTAÇÃO DE CONTAS

17.1. Anualmente a Diretoria Executiva submeterá ao Conselho Fiscal e à Assembleia Geral a Prestação de Contas e o Relatório de Atividades referente ao **PROGRAMA DE QUALIFICAÇÃO DA GESTÃO E FORMAÇÃO DE LIDERANÇAS EDUCACIONAIS**.

CLÁUSULA 18 – DAS PENALIDADES

18.1. No caso de inadimplemento total ou parcial das obrigações deste **CONTRATO** pelo **CONSORCIADO**, o **CONSORCIADO** estará sujeito, sem prejuízo das sanções de natureza civil e penal, à aplicação das penas previstas na Cláusula 26 do **CONTRATO DE CONSÓRCIO PÚBLICO**:

18.1.1. Suspensão por até 120 (cento e vinte) dias, para regularização da situação

de inadimplência, sob pena de exclusão;

18.1.2. Exclusão:

18.1.2.1. Na hipótese de o **CONSORCIADO** ter deixado de incluir no Orçamento Municipal do ano em curso a dotação orçamentária definida e aprovada pela Assembleia Geral e que integra o “Contrato de Rateio”;

18.1.2.2. Na hipótese de o **CONSORCIADO** deixar de efetuar o pagamento das parcelas mensais devidas pelo prazo de 60 (sessenta) dias, após deliberação da Assembleia Geral.

18.2. A aplicação das penalidades previstas neste **CONTRATO**, e o seu cumprimento, não prejudica a aplicação das penas cominadas para o mesmo fato pela legislação aplicável.

18.3. As penalidades serão aplicadas por meio de processo administrativo, iniciado a partir de notificação, por escrito, ao **CONSORCIADO**, com os motivos que ensejaram a indicação das sanções cabíveis, abrindo-se prazo de 15 (quinze) dias úteis para apresentação da defesa.

18.4. A notificação a que se refere o item **18.3.** acima será enviada pelo correio, com aviso de recebimento ou entregue ao **CONSORCIADO** mediante recibo.

CLÁUSULA 19 – DO CASO FORTUITO E FORÇA MAIOR

19.1. Considera-se caso fortuito o evento da natureza que, por sua imprevisibilidade e inevitabilidade, gera obstáculo intransponível para o **CONSORCIADO** ou para o **CIM-AMFRI** no cumprimento deste **CONTRATO**;

19.2. Considera-se força maior o evento humano que, por sua imprevisibilidade e inevitabilidade, cria óbice intransponível para o **CONSORCIADO** ou para o **CIM-AMFRI** na execução deste **CONTRATO**, consubstanciado em fato ou ato superveniente impeditivo de cumprimento das obrigações assumidas;

19.3. Considera-se fato do príncipe toda determinação estatal, geral, imprevista e imprevisível, positiva ou negativa, que onera substancialmente a execução deste **CONTRATO**;

19.4. Considera-se fato da Administração toda ação ou omissão de órgão da Administração Pública que, incidindo direta e especificamente sobre este **CONTRATO**, retarda, agrava ou impede a sua execução pelo **CONSORCIADO** ou pelo **CIM-AMFRI**, ensejando, ainda, as indenizações correspondentes;

19.5. Consideram-se interferências imprevistas as ocorrências materiais imprevisíveis ou previsíveis com consequências incalculáveis. São assim considerados os eventos que surgem no decorrer da execução do **CONTRATO** de modo surpreendente e excepcional, dificultando ou onerando extraordinariamente o prosseguimento e a conclusão dos trabalhos.

19.5.1. Podem ser consideradas interferências imprevistas a descoberta de obstáculos, naturais ou artificiais, cuja existência seja anterior à data de assinatura do **CONTRATO**, mas de conhecimento superveniente, quando do andamento das obras ou serviços.

19.6. A ocorrência de um caso fortuito ou força maior terá por efeito exonerar o **CONSORCIADO** ou o **CIM-AMFRI** de qualquer responsabilidade pelo não-cumprimento das obrigações decorrentes deste **CONTRATO**, estritamente nos casos de descumprimento, pontual e tempestivo, das obrigações em virtude de ocorrência de caso fortuito e/ou força maior.

19.7. Quando tiver o cumprimento de suas obrigações afetado por caso fortuito ou força maior, a **PARTE** deverá comunicar o ocorrido à outra **PARTE**, no prazo máximo de até 15 (quinze) dias contados da ocorrência do evento.

19.8. Na ocorrência de caso fortuito ou força maior, caberá ao **CIM-AMFRI** promover a recomposição do equilíbrio econômico-financeiro do **CONTRATO DE RATEIO** quando o evento em questão não estiver contemplado no seguro ou na hipótese de o prêmio ser incompatível com o fluxo de caixa do Projeto.

CLÁUSULA 20 – DA INVALIDADE PARCIAL E INDEPENDÊNCIA ENTRE AS CLÁUSULAS

20.1. Cada disposição, cláusula, inciso, alínea deste **CONTRATO** constitui um compromisso independente e distinto.

20.2. Sempre que possível, cada disposição deste **CONTRATO** deverá ser interpretada de modo a se tornar válida e eficaz à luz da lei aplicável.

20.3. Caso alguma das disposições deste **CONTRATO** seja considerada ilícita, inválida, nula ou inexecutável por decisão de órgão competente, deverá ser julgada separadamente do restante deste **CONTRATO**, e substituída por disposição lícita e similar, que reflita as intenções originais das **PARTES**, observando-se os limites da lei. Todas as demais disposições continuarão em pleno vigor e efeito, não sendo prejudicadas ou invalidadas, desde que não percam o sentido inicialmente previsto neste **CONTRATO**.

20.4. As **PARTES** negociarão, de boa-fé, a substituição das disposições inválidas, ilegais, ou inexecutáveis por disposições válidas, legais e executáveis, cujo efeito econômico seja o mais próximo possível ao efeito econômico das disposições substituídas.

20.5. Este **CONTRATO** se presume válido e legítimo, não podendo ser objeto de manifestação administrativa de invalidação com efeitos auto executórios.

CLÁUSULA 21 – DA ALTERAÇÃO

21.1. O presente **CONTRATO** poderá ser alterado para o cumprimento dos objetivos

do **CONTRATO DE PROGRAMA**.

21.2. O CONTRATO DE PROGRAMA poderá sofrer ajustes, com a criação de novas ações ou com a subtração de propostas, desde que não ocorra a desnaturação do objeto e que as alterações tenham por finalidade a concretização dos objetivos precípuos do **PROGRAMA DE QUALIFICAÇÃO DA GESTÃO E FORMAÇÃO DE LIDERANÇAS EDUCACIONAIS**.

21.3. As alterações previstas nos itens **21.1** e **21.2** competem à **DIRETORIA EXECUTIVA** e serão formalizadas por meio de **TERMO ADITIVO**.

CLÁUSULA 22 – DA SOLUÇÃO DE DIVERGÊNCIAS TÉCNICAS

22.1. Para dirimir eventuais divergências de natureza técnica, poderá ser constituída, *ad hoc* e por solicitação de qualquer das **PARTES**, um **COMITÊ TÉCNICO**, composto por 03 (três) membros efetivos.

22.1.1. O **COMITÊ TÉCNICO** será competente para emitir pareceres fundamentados sobre as questões que lhe forem submetidas pelo **CIM-AMFRI** ou pelos **CONSORCIADOS**, relativamente a divergências que venham a surgir quanto aos aspectos técnicos ou econômicos correspondentes a prestação dos serviços objeto do **PROGRAMA DE QUALIFICAÇÃO DA GESTÃO E FORMAÇÃO DE LIDERANÇAS EDUCACIONAIS**.

22.2. A **PARTE** que tiver a iniciativa de solicitar a instalação do **COMITÊ TÉCNICO** deverá notificar a outra **PARTE**, indicando o nome de um membro efetivo.

22.3. Em prazo não superior a 15 (quinze) dias, a outra **PARTE**, ante a inexistência de acordo acerca da controvérsia, deverá indicar o segundo membro efetivo.

22.4. O terceiro membro efetivo será escolhido de comum acordo pelos membros efetivos indicados pelas **PARTES**, dentre os especialistas na matéria controvertida, em prazo não superior a 07 (sete) dias.

22.4.1. Em caso de controvérsia na escolha do terceiro membro do **COMITÊ TÉCNICO**, caberá à **ASSEMBLEIA GERAL DO CIM-AMFRI** arbitrar, decidindo a respeito.

22.5. Os membros do **COMITÊ TÉCNICO**, indicados pelas **PARTES**, deverão ser sempre profissionais independentes, de conceito reconhecido.

22.6. O procedimento para solução de divergências iniciar-se-á mediante a instalação do **COMITÊ TÉCNICO**, devendo a **PARTE** que teve a iniciativa fornecer, de imediato, cópia dos documentos ligados ao objeto da divergência suscitada.

22.7. No prazo máximo de até 15 (quinze) dias, a contar do recebimento dos documentos referidos no item anterior, a **PARTE** reclamada apresentará as suas alegações relativamente à questão formulada, encaminhando ao **COMITÊ TÉCNICO** cópia de todos os documentos apresentados por ambas as **PARTES**.

22.8. O parecer do **COMITÊ TÉCNICO** será emitido em um prazo máximo de até 30 (trinta) dias a contar da data de recebimento, pelo **COMITÊ TÉCNICO**, das alegações apresentadas pela parte reclamada, se outro prazo não for estabelecido pelas **PARTES**, de comum acordo e aceito pelo **COMITÊ TÉCNICO**.

22.9. Os pareceres do **COMITÊ TÉCNICO** serão considerados aprovados se contarem com o voto favorável de, pelo menos, 02 (dois) de seus membros.

22.10. As despesas com o funcionamento do **COMITÊ TÉCNICO** serão pagas pela **PARTE** sucumbente.

22.11. A submissão de qualquer questão ao **COMITÊ TÉCNICO** não exonera as **PARTES** de dar integral cumprimento às suas obrigações contratuais, incluindo as emitidas após a apresentação da questão, nem permite qualquer interrupção no desenvolvimento das atividades relacionadas com o **PROGRAMA [•]**.

22.12. Se qualquer das **PARTES** não aceitar o parecer aprovado pelo **COMITÊ TÉCNICO**, poderá submetes a questão ao Juízo Arbitral, nos termos da Cláusula **54** deste **CONTRATO**.

CLÁUSULA 23 - DA SOLUÇÃO DE CONTROVÉRSIAS POR MEDIAÇÃO OU ARBITRAGEM

23.1. Qualquer disputa ou controvérsia relativa à interpretação ou execução deste **CONTRATO**, ou de qualquer forma oriunda ou associada a ele, e que não seja dirimida amigavelmente entre as **PARTES**, ou pelo **COMITÊ TÉCNICO**, na forma da Cláusula **22** deste **CONTRATO**, ou cuja resolução por Peritagem não seja acatada voluntariamente por uma das **PARTES**, deverá ser resolvida de forma definitiva por meio de **MEDIAÇÃO** ou **ARBITRAGEM**, segundo o disposto na Lei nº 13.140/2015 e no art. 1º, § 1º, da Lei Federal nº 9.307/96.

23.2. A **MEDIAÇÃO** ou **ARBITRAGEM** será conduzida e administrada pela Câmara de Mediação e Arbitragem escolhida de comum acordo pelas **PARTES**.

23.3. A **MEDIAÇÃO** ou **ARBITRAGEM** terá início mediante comunicação remetida por uma **PARTE** à outra, requerendo a instalação do Tribunal Arbitral, indicando detalhadamente a matéria em torno da qual gira a controvérsia, utilizando como parâmetro as regras arbitrais estabelecidas no Regulamento de Mediação e Arbitragem da **CÂMARA** eleita (“Regulamento”).

23.4. A **MEDIAÇÃO** ou **ARBITRAGEM** seguirá os seguintes preceitos:

23.4.1. A escolha dos árbitros seguirá o rito estabelecido no Regulamento;

23.4.2. O Tribunal Arbitral será constituído por 03 (três) árbitros, cabendo a cada uma das **PARTES** a escolha de um árbitro titular, de acordo com os prazos previstos no Regulamento. Os árbitros indicados pelas **PARTES** deverão escolher em conjunto o nome do terceiro árbitro, a quem caberá a Presidência do Tribunal

Arbitral;

23.4.2.1. Se qualquer das **PARTES** deixar de indicar o árbitro, ao Presidente da **CÂMARA** caberá fazer essa nomeação. Da mesma forma, caso os árbitros indicados não cheguem a um consenso quanto à indicação do terceiro árbitro, caberá ao Presidente da **CÂMARA** fazê-lo.

23.2.1.2. As **PARTES**, de comum acordo, poderão afastar a aplicação de dispositivo do Regulamento se este limitar a escolha do árbitro único, coárbitro ou presidente do tribunal à respectiva lista de árbitros, autorizado o controle da escolha pelos órgãos competentes da instituição, sendo que, nos casos de impasse e arbitragem multiparte, deverá ser observado o que dispuser o Regulamento aplicável.

23.4.3. A cidade de **ITAJAÍ**, Estado de Santa Catarina, Brasil, será a sede da Arbitragem e o local da prolação do laudo arbitral;

23.4.4. O idioma a ser utilizado no processo de **MEDIAÇÃO** ou **ARBITRAGEM** será a língua portuguesa.

23.4.5. Quanto ao mérito, a **MEDIAÇÃO** ou **ARBITRAGEM** será de direito e decidirão os árbitros com base na lei brasileira, obedecendo, quanto ao procedimento, as disposições da presente Cláusula, no Regulamento e o disposto na Lei nº 13.140, de 26 de junho de 2015 e na Lei Federal nº 9.307, de 23 de setembro de 1996, constituindo título executivo vincutivo entre as **PARTES**;

23.4.6. A **MEDIAÇÃO** ou **ARBITRAGEM** observará o princípio da publicidade;

23.4.7. O termo final de mediação ou a sentença arbitral será definitiva para o impasse e seu conteúdo obrigará às **PARTES** e seus sucessores;

23.4.8. O termo final de mediação ou a sentença arbitral decidirá sobre a responsabilidade das **PARTES** acerca dos encargos, custas e despesas do processo arbitral, inclusive honorários dos árbitros e de perito(s) indicado(s) pelo Tribunal Arbitral e os honorários advocatícios de sucumbência, com respectiva distribuição proporcional, se assim for entendido pelo Tribunal Arbitral.

23.5. As **PARTES** suportarão em iguais proporções os honorários e custos do Tribunal Arbitral e cada uma delas suportará exclusivamente seus próprios custos de advogados peritos e outros necessários à defesa de seus interesses perante o Tribunal Arbitral.

23.6. A submissão de qualquer questão à arbitragem não exonera as **PARTES** do pontual e tempestivo cumprimento das disposições do **CONTRATO**, nem permite qualquer interrupção do desenvolvimento das atividades objeto do **PROGRAMA [●]**, que deverão continuar a processar-se nos termos em vigor à data de submissão da questão até que uma decisão final seja obtida relativamente à matéria em causa.

23.7. Não obstante as disposições acima, cada **PARTE** permanece com o direito de

requerer medidas judiciais:

23.7.1. Para obtenção de medidas cautelares de proteção de direitos previamente à instalação do Tribunal Arbitral, cuja propositura não será interpretada como uma renúncia do procedimento arbitral pelas **PARTES**, nem afetará a existência, validade e eficácia da convenção de arbitragem; e

23.7.2. Para executar qualquer decisão arbitral, inclusive o laudo final.

23.7.2.1. Após a instalação do Juízo Arbitral, os requerimentos de medida cautelar ou antecipação de tutela deverão ser dirigidos ao Juízo Arbitral.

23.8. Em sendo necessária a obtenção de medida liminar antes da instituição do processo arbitral, as **PARTES** elegem o Foro Central da Comarca de Itajaí, no Estado de Santa Catarina.

23.8.1. As **PARTES** reconhecem que eventual medida liminar obtida perante o Poder Judiciário deverá ser necessariamente revista pelo Tribunal Arbitral (ou árbitro), que então decidirá pela sua manutenção, revisão ou cassação.

23.9. As **PARTES** reconhecem que qualquer ordem, decisão ou determinação arbitral será definitiva e vinculativa, constituindo o laudo final título executivo judicial.

23.10. Caso o litígio entre as **PARTES** envolva pedido de rescisão deste **CONTRATO**, o Juízo Arbitral, ou o Poder Judiciário, se o Juízo Arbitral não estiver ainda instalado, deverá assegurar, liminarmente, até o trânsito em julgado da decisão final da lide, a continuidade da percepção, pelo **CIM-AMFRI**, de todas as receitas previstas neste **CONTRATO** para continuidade do **PROGRAMA**, de modo a garantir a efetividade da sua decisão final.

CLÁUSULA 24 – DO COMPLIANCE

24.1. As **PARTES** se comprometem que, no que diz respeito a este **CONTRATO**, que nem elas nem qualquer membro dos seus grupos, nem qualquer agente, consultor ou outro intermediário que atua em seu nome ou dos seus grupos, irão, direta ou indiretamente dar, prometer, oferecer, aprovar ou autorizar a oferta de algo de valor a:

- a) Qualquer empregado, oficial, diretor ou qualquer pessoa que represente empresas públicas ou privadas ou companhia afiliada, que estejam e venham a se relacionar em razão do objeto contratual;
- b) Qualquer outra pessoa, incluindo qualquer Funcionário Público;
- c) Partidos políticos ou sindicatos controlados pelo Governo ou por qualquer partido político; ou
- d) Organizações de caridade ou administradores, diretores ou empregados das mesmas, ou qualquer pessoa que atue direta ou indiretamente em nome das mesmas, com a finalidade de (a) garantir qualquer vantagem indevida para qualquer funcionário das partes **CONTRAENTES E/OU DE QUALQUER EMPRESA** com quem se relacionem em razão do objeto contratual ou

empresa afiliada da mesma; (b) induzir ou influenciar indevidamente Funcionários Públicos para que tomem medidas ou abstenham-se de tomá-las para benefício de qualquer das partes, ou para assegurar a direção dos negócios a qualquer das Partes.

24.2. As **PARTES** garantem ainda que:

- a) Segundo seu melhor conhecimento, nem elas nem qualquer de seus afiliados, diretores, acionistas, empregados, agentes, outros intermediários ou qualquer pessoa que atue direta ou indiretamente da sua parte, executarão qualquer das ações descritas nos itens acima;
- b) As pessoas descritas acima, cumprirão com as disposições desta cláusula.
- c) Asseguram e garantem que elas e os seus afiliados, oficiais, diretores, acionistas, empregados, agentes ou outros intermediários, ou qualquer outra pessoa que atue direta ou indiretamente de sua parte, cumprirão totalmente com as Diretrizes de Anticorrupção em vigor no Brasil (Lei Federal 12.846/2013).
- d) Certificam e garantem que manterão registros adequados de forma a possibilitar verificação do cumprimento dos dispositivos da presente Cláusula, e, sem prejuízo das demais disposições do presente Contrato relativas a auditorias.

CLÁUSULA 25 – DAS DISPOSIÇÕES GERAIS

25.1. Na hipótese de exclusão de um ou mais **CONSORCIADOS**, o valor global indicado na **CLÁUSULA 5** será mantido, cabendo à **DIRETORIA EXECUTIVA** revisar o orçamento do **CONTRATO DE PROGRAMA**, de forma a reduzir o valor total previsto para manter o valor global de cada **CONSORCIADO**, independentemente da alteração dos percentuais.

25.1.1. Nos casos em que a exclusão de um ou mais **CONSORCIADOS** impactar na redução de mais de 20% do orçamento inicialmente previsto, caberá a **DIRETORIA EXECUTIVA** propor à **ASSEMBLEIA GERAL** a repactuação ou o cancelamento do **CONTRATO DE PROGRAMA**.

25.2. DOS RECURSOS ORÇAMENTÁRIOS

25.2.1. Os recursos orçamentários destinados a custear as ações do **PROGRAMA DE QUALIFICAÇÃO DA GESTÃO E FORMAÇÃO DE LIDERANÇAS EDUCACIONAIS** serão depositados em conta bancária específica para este **PROGRAMA**.

25.2.2. As despesas decorrentes da execução deste **CONTRATO** serão custeadas pelas dotações específicas do orçamento fiscal do **CONSORCIADO**.

25.3. DA CONTAGEM DOS PRAZOS

25.3.1. Os prazos estabelecidos em dias, neste **CONTRATO**, contar-se-ão em dias corridos, salvo se, expressamente, se referir a dias úteis.

25.3.2. Em todas as hipóteses, deve-se excluir o primeiro dia e incluir o último.

25.3.3. Só se iniciam e vencem os prazos em dias de expediente do **CIM-AMFRI**.

25.4. DA TOLERÂNCIA

25.4.1. Se qualquer das **PARTES** permitir, mesmo por omissão, o descumprimento, no todo ou em parte, de quaisquer das Cláusulas ou condições deste **CONTRATO** e de seus **ANEXOS**, tal fato não poderá liberar, desonerar ou, de qualquer modo afetar ou prejudicar a validade e eficácia das mesmas Cláusulas e condições, as quais permanecerão inalteradas, como se nenhuma tolerância houvesse ocorrido.

CLÁUSULA 26 – DO FORO

26.1. Fica desde já eleito o Foro Central da Comarca de Itajaí, Estado de Santa Catarina, para as medidas judiciais relativas ao presente **CONTRATO**.

E, por estarem assim justas e contratadas, assinam o presente **CONTRATO** em 02 (duas) vias de igual teor e forma, na presença das testemunhas abaixo qualificadas.

Itajaí, 8 de outubro de 2019.

CONSÓRCIO INTERMUNICIPAL MULTIFINALITÁRIO DA REGIÃO DA AMFRI
JOÃO LUIZ DEMANTOVA
Diretor Executivo

VOLNEI JOSÉ MORASTONI
Prefeito Municipal de Itajaí

Testemunhas

Érica Miranda dos Santos Requi
RG: 7.832.656-5/SSP-PR

Jean Carlos Coelho
RG: 397.267-3/SSP-SC

ANEXO A – GLOSSÁRIO

BEM AFETO: bem vinculado à prestação dos serviços que formam o objeto do **PROGRAMA**.

BEM NÃO REVERSÍVEL: bem devolvido pelo **CIM-AMFRI** ao **CONSORCIADO**, por ocasião do fim do **CONTRATO**.

BEM REVERSÍVEL: bem entregue pelo **CONSORCIADO** ao **CIM-AMFRI**, por ocasião do fim do **CONTRATO**, em virtude de sua destinação ao serviço público, de modo a permitir sua continuidade.

BENS: todos os bens vinculados ao **CONTRATO**.

CIM-AMFRI: Consórcio Intermunicipal Multifinalitário da Região da AMFRI

CONSÓRCIO: CIM-AMFRI

CONSORCIADO: Município signatário do **CONTRATO DE RATEIO**.

CONTRATO: Contrato de rateio

CONTRATO DE PROGRAMA: Contrato assinado em 18 de junho de 2019, por todos os municípios que farão parte do programa objeto deste Contrato de Rateio, que apresenta a justificativa, as ações, atividades, etapas, metas e cronograma de execução.

PARTES: Consórcio e consorciado

ANEXO B – CONTRATO DE PROGRAMA

ANEXO C – ESTRUTURA FUNCIONAL

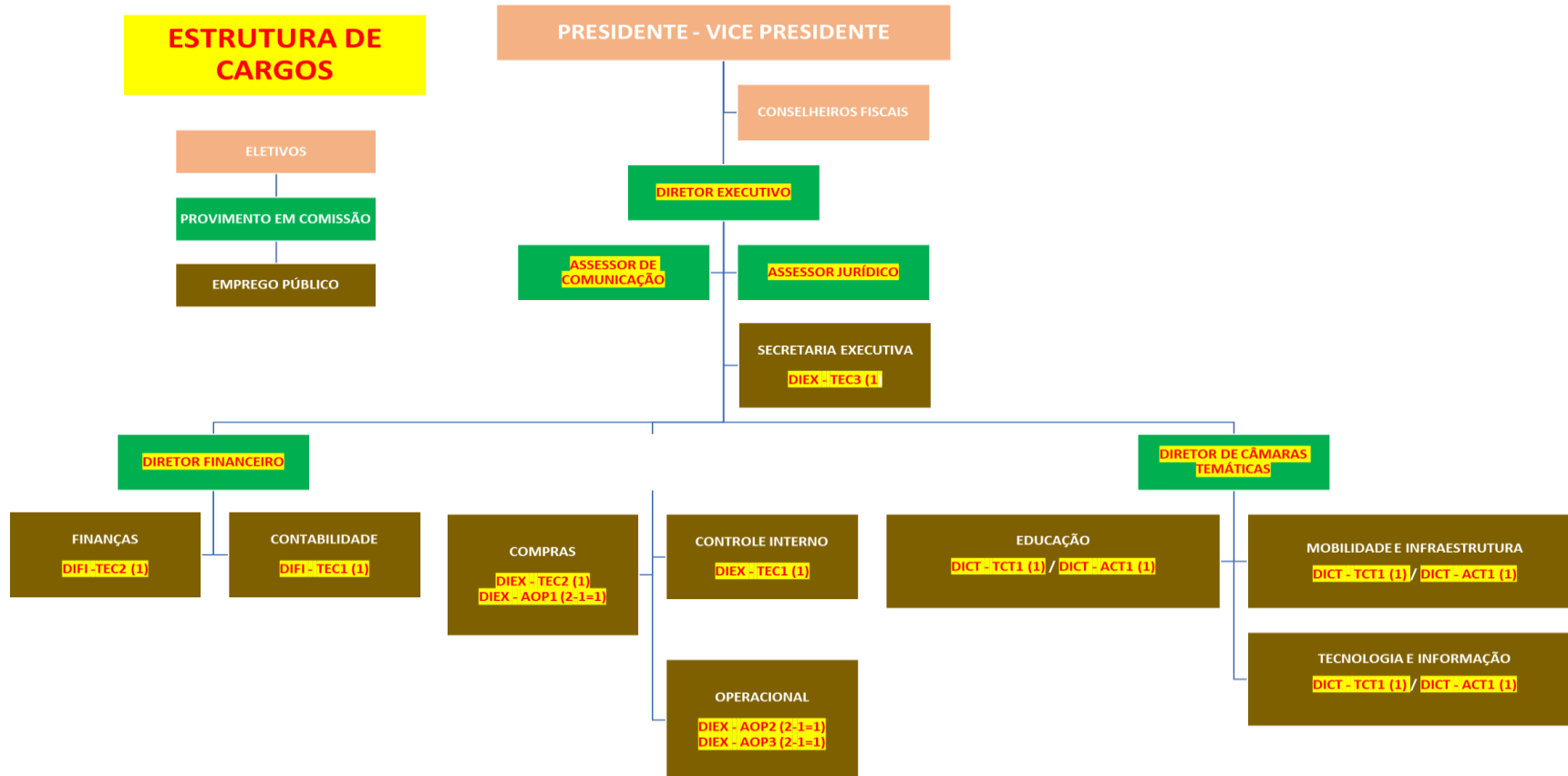

ANEXO D – TERMO DE DISPENSA DE LICITAÇÃO

ANEXO E – LEGISLAÇÃO MUNICIPAL

**ANEXO F – TABELA DE RATEIO DAS DESPESAS POR
MUNICÍPIO CONSORCIADO**

TABELA DE RATEIO DAS DESPESAS POR MUNICÍPIO CONSORCIADO - 2019				
MUNICÍPIO	DOTAÇÃO	PROGRAMA 5 Centro de Qualificação da Gestão e Formação de Lideranças Educativas da região da Amfri	% Total de Contribuição	VALOR TOTAL
Itajaí	3.1.90.00	R\$ 0,00	44,56%	R\$ 0,00
	3.3.90.00	R\$ 45.022,58		R\$ 45.022,58
	4.4.90.00	R\$ 0,00		R\$ 0,00
	TOTAL	R\$ 45.022,58		R\$ 45.022,58
Penha	3.1.90.00	R\$ 0,00	5,64%	R\$ 0,00
	3.3.90.00	R\$ 5.701,88		R\$ 5.701,88
	4.4.90.00	R\$ 0,00		R\$ 0,00
	TOTAL	R\$ 5.701,88		R\$ 5.701,88
Balneário Camboriú	3.1.90.00	R\$ 0,00	20,68%	R\$ 0,00
	3.3.90.00	R\$ 20.895,54		R\$ 20.895,54
	4.4.90.00	R\$ 0,00		R\$ 0,00
	TOTAL	R\$ 20.895,54		R\$ 20.895,54
Balneário Piçarras	3.1.90.00	R\$ 0,00	6,61%	R\$ 0,00
	3.3.90.00	R\$ 6.676,99		R\$ 6.676,99
	4.4.90.00	R\$ 0,00		R\$ 0,00
	TOTAL	R\$ 6.676,99		R\$ 6.676,99
Navegantes	3.1.90.00	R\$ 0,00	20,57%	R\$ 0,00
	3.3.90.00	R\$ 20.786,41		R\$ 20.786,41
	4.4.90.00	R\$ 0,00		R\$ 0,00
	TOTAL	R\$ 20.786,41		R\$ 20.786,41
Luiz Alves	3.1.90.00	R\$ 0,00	1,93%	R\$ 0,00
	3.3.90.00	R\$ 1.947,40		R\$ 1.947,40
	4.4.90.00	R\$ 0,00		R\$ 0,00
	TOTAL	R\$ 1.947,40		R\$ 1.947,40
TOTAL		R\$ 101.030,80	100,00%	R\$ 101.030,80